Ehrendes Gedenken an Hans Auer

Abschied von einem Tiroler Freiheitskämpfer

Am 26. Juni 2018 veröffentlichte Roland Lang, Obmann des „Südtiroler Heimatbundes“ (SHB), einer von ehemaligen Freiheitskämpfern und politischen Häftlingen gegründeten Vereinigung, welche für das Selbstbestimmungsrecht Südtirols eintritt, nachstehenden Nachruf auf einen verstorbenen ehemaligen Freiheitskämpfer:

Mit Trauer muss der Südtiroler Heimatbund (SHB) das Ableben eines liebenswerten Freundes und unbeugsamen Patrioten mitteilen. Der Freiheitskämpfer Hans Auer ist nicht mehr unter uns, teilt SHB-Obmann Roland Lang in einer Aussendung mit.

Nach der Feuernacht des Jahres 1961 hatte eine riesige Verhaftungswelle die Mehrzahl der Freiheitskämpfer in die Carabinieri-Kasernen unter die Folter und später in Mailand vor Gericht gebracht. In dieser Situation fasste der junge Johann (Hans) Auer aus Sand in Taufers zusammen mit einigen Freunden den folgenschweren Beschluss, Anschläge gegen Strommasten zu begehen. Darüber hat er später Freunden gegenüber ausgesagt:

> ***„Hätten wir und Andere den Freiheitskampf nicht fortgeführt, dann hätte die Gefahr bestanden, dass die Opfer unserer Kameraden von 1961 umsonst gewesen wären. Wir haben es als unsere Pflicht angesehen, durch die Anschläge den Druck auf die Staatsmacht und ihre Politik weiter aufrecht zu halten.“***

Pusterer brutal von den Carabinieri gefoltert

Im März 1967 wurde Hans Auer zusammen mit anderen jungen Pusterern verhaftet und in die Carabinieri-Kaserne von Bruneck verbracht.

PASTA NAPOLI

ALTO ADIGE

Corriere delle Alpi

A. XXIII (A. LXXXIII) N. 64 - Lire 50 — QUOTIDIANO INDIPENDENTE DEL MATTINO — Venerdì, 17 marzo 1967

ROMA Larga maggioranza alla Camera sulla Federconsorzi

Sgominata dalle forze dell'ordine la cellula terroristica che ha agito nelle valli Aurina e Pusteria

SENATO Approvata la nuova cedolare

PRESI GLI ATTENTATORI

Fatta luce sulle undici imprese terroristiche (tra cui le esplosioni nei locali pubblici di Brunico) commesse negli ultimi cinque mesi - Sei fermi - Alcune confessioni e ritrovamento di armi e di esplosivi - Dal famoso «nastro» di Kienesberger l'avvio alla brillante operazione

L'operazione Valle Aurina non ha tradito le aspettative, anzi si allarga a macchia d'olio, a conferma dell'affidamento che vi avevano fatto i carabinieri che hanno agito in collaborazione con i servizi di sicurezza e la questura.

Respinto il documento comunista

Con i partiti di centrosinistra hanno votato anche le destre - Isolati PCI e PSIUP - 14 deputati socialisti hanno tuttavia infranto la disciplina di gruppo I provvedimenti del Consiglio dei ministri nel settore degli ortofrutticoli in relazione alle norme del MEC

UN COMMENTO ALL'«AFFARE BAZAN»

Pressioni complicità corruzione

DOPO L'ARRESTO DELL'EX PRESIDENTE DEL BANCO DI SICILIA

Nell'affare dei miliardi implicate 60 persone

Il cavaliere del lavoro Carlo Bazan è stato ieri mattina trasferito nel carcere dell'Ucciardone di Palermo - Concesse mutui senza sufficienti garanzie - I clamorosi prestiti al barone Francesco Benoventano della Corte - Alti funzionari coinvolti nelle responsabilità

Palermo, 16

L'ex presidente del Banco di Sicilia, Carlo Bazan di 67 anni, si trova dalle 10 di stamane nelle carceri dell'Ucciardone.

IN TURCHIA

Si capovolge una barca undici morti

Ankara, 16

Die italienische Tageszeitung Alto Adige berichtete groß über die Verhaftung des jungen Hans Auer und seiner Freunde.Was

dort mit ihm und seinen Freunden geschah, hat er später in aus dem Gefängnis geschmuggelten Briefen und in Gesprächen geschildert: **Tage lang brutale Schläge, Stockhiebe, Fußtritte, herausgeschlagene Zähne, Schlafentzug, Erstickungsversuche, Blendung mit einer Quarzlampe, Durstqualen, Ausreißen eines Zehennagels. Dazu Quälereien am Unterleib, die blutigen Urin zur Folge hatten.**

Als Hans Auer viele Jahre später auf einer Veranstaltung in Österreich aus einem damaligen Folterbrief das Erlebte vorlesen sollte, verschlug es ihm angesichts der schrecklichen Erinnerungen die Sprache. Er brachte kein Wort heraus und sein Sohn Hannes musste den Brief verlesen.

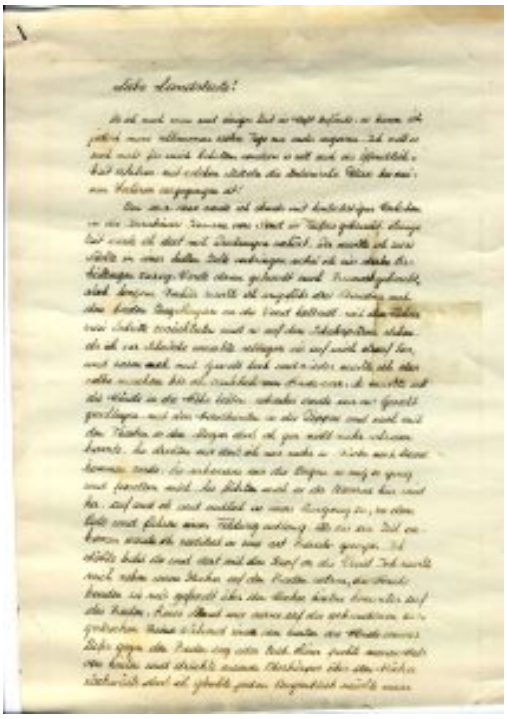

Zum vergrößern anklicken!

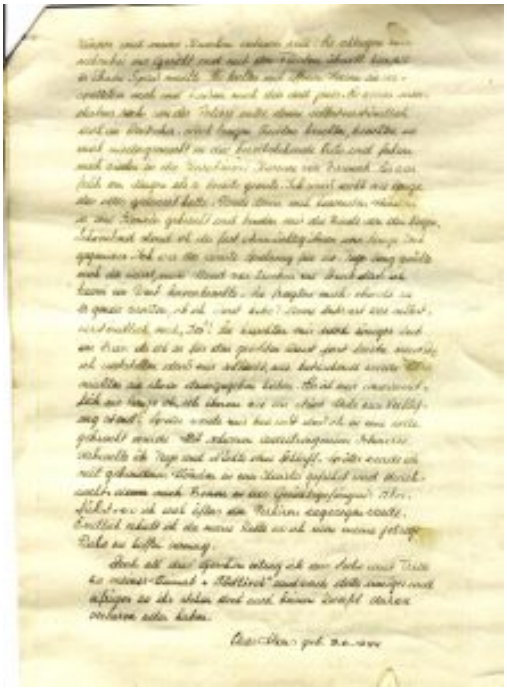

Zum vergrößern anklicken!

In dem oben abgebildeten Brief hieß es:

„Liebe Landsleute! Da ich mich nun weit einiger Zeit in Haft befinde, so kann ich jedoch meine schlimmeren ersten Tage nie mehr vergessen. Ich will es auch nicht für mich behalten, sondern es soll auch die Öffentlichkeit erfahren, mit welchen Mitteln die italienische Polizei bei meinen Verhören

vorgegangen ist.

Am 10.3.1967 wurde ich abends mit hinterlistigem Vorhaben in die Karabinieri Kaserne von Sand in Taufers gebracht. Lange Zeit wurde ich dort mit Drohungen verhört. Da mußte ich zwei Nächte in einer kalten Zelle verbringen, wobei ich mir starke Erkältungen zuzog. Wurde dann gefesselt nach Bruneck gebracht. Nach langem Verhör mußte ich ungefähr drei Stunden, mit den beiden Zeigefingern an die Wand haltend, mit den Füßen zwei Schritte zurücktreten und so auf den Schuhspitzen stehen. Als ich vor Schwäche einsackte schlugen sie auf mich drauf los, und rissen mich mit Gewalt hoch und wieder mußte ich das selbe machen, bis ich wirklich am Ende war. So mußte ich die Hände in die Höhe halten, nebenbei wurde mir ins Gesicht geschlagen, mit den Handkanten in die Rippen und auch mit den Fäusten in den Magen daß ich gar nicht mehr schreien konnte. Sie drohten mir daß ich nur mehr in Stücke nach Hause kommen werde. Sie verbanden mir die Augen, so eng es ging und fesselten mich. Sie führten mich in der Kaserne hin und her, auf und ab und endlich einem Ausgang zu, zu dem Auto und fuhren einen Feldweg entlang. Als wir am Ziel ankamen wurde ich radikal in eine Art Baracke gezogen. Ich stößte bald da und dort mit dem Kopf an die Wand. Ich mußte mich neben einen Hocker auf den Boden setzen, die Hände banden sie mir gefesselt über den Hocker hinten hinunter auf den Boden. Einer stand mir vorne auf die gebundenen, ausgestreckten Beine während einer von hinten die Hände immer tiefer gegen den Boden zog oder trieb. Einer packte meinen Hals von hinten und drückte meinen Oberkörper über den Hocker rückwärts daß ich glaubte jeden Augenblick müßte mein Körper und meine Knochen entzwei sein. Sie schlugen mir nebenbei ins Gesicht und mit den Fäusten überall hin, wo es ihnen Spaß machte. Sie lachten mit offenen Herzen, sie verspotteten mich und hießen mich dies und jedes. Es waren mindestens sechs von der Polizei unter denen selbstverständlich auch ein Deutscher. Nach langem Quälen brachten, brachten sie mich niedergemacht in das bereitstehende Auto und fuhren mich wieder in die

Karabinieri Kaserne von Bruneck. Es war früh am Morgen als es bereits graute. Ich weiß nicht wie lange das alles gedauert hatte. Wurde dann mit hassenden Händen in eine Kanzlei gebracht und banden mir die Binde von den Augen. Schwankend stand ich da fast ohnmächtig ihnen eine lange Zeit gegenüber. Ich war das reinste Spielzeug für sie. Tage lang quälte mich der Durst, mein Mund war trocken wie Staub daß ich kaum ein Wort herausbrachte. Sie fragten mich, obwohl sie es genau wußten, ob ich Durst habe? Meine Antwort war selbstverständlich mit ‚Ja'. Sie brachten mir nach einiger Zeit ein Bier, als ich es für den größten Durst fast leerte, mußte ich feststellen daß mir schlecht, wie betäubend wurde. Es ist mit unwissentlich, wie lange ich ihnen wie ein Stück Holz zur Verfügung stand. Später wurde mir bewußt daß ich in eine Zelle gebracht wurde. Mit schwerem leidtragenem Schmerze verbrachte ich Tage und Nächte ohne Schlaf! Später wurde ich mit gebundenen Händen in eine Kanzlei geführt und durchsucht, dann nach Bozen in Gerichtsgefängnis überführt, wo ich auch öfters den Verhören zugezogen wurde. Endlich erhielt ich da meine Zelle wo ich nun meine jetzige Ruhe zu hoffen vermag. Doch all dies Geschehen ertrug ich aus Liebe und Treue zu meiner Heimat ‚Südtirol' und werde desto inniger und eifriger zu ihr stehen doch auch keinen Zweifel daran verlieren oder haben.

Auer Hans, geb. 9.6.1944"

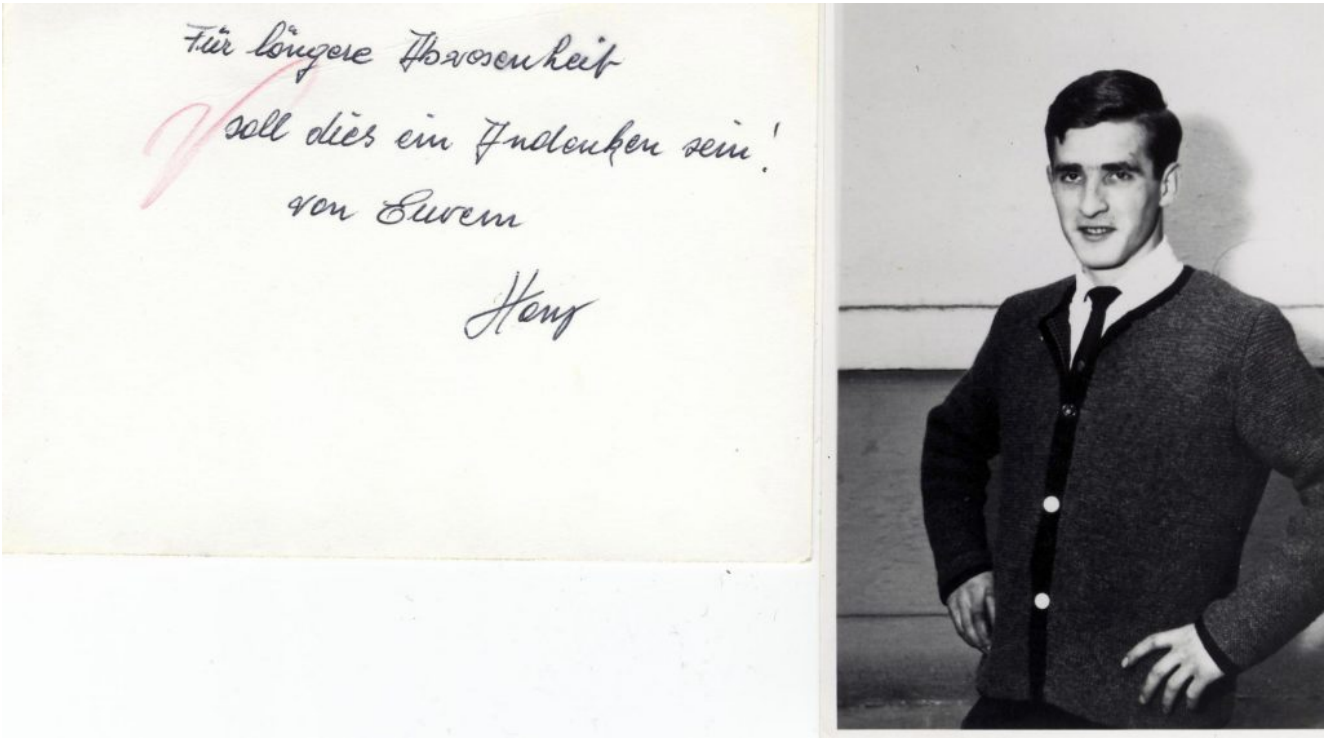

Hans Auer im Gefängnis

Schwere Krankheit bis zu seinem Tod

Als Hans Auer zusammen mit seinen Kameraden 1969 in Bologna vor Gericht gestellt wurde, hatte er bereits Anzeige gegen seine Folterer erstattet. Dies hatte ihm eine zusätzliche Anklage wegen „Verleumdung der Carabinieri“ eingetragen. In dem Urteil, welches ihn zu 27 Jahren Haft verdammte, wurde er als Lügner hingestellt.

Der Schwurgerichtshof in Bologna, der vorgestern das drakonische Urteil im Pusterer-Prozeß fällte. Mit der grün-weiß-roten Schleife um die Schultern, erblickten die Geschworenen in den Taten der Angeklagten sogar eine Gefahr für die „Tricolore“ auf dem Brenner

Pusterer-Prozeß: Unfaßbares Urteil

Gefängnisstrafen bis zu fast 28 Jahren — Anklage nach Art. 241 aufrecht erhalten — Ein einziger Freispruch

Bologna — Nach rund siebenstündiger Beratung verkündete der Vorsitzende des Schwurgerichtshofes in Bologna vorgestern gegen 17.30 Uhr ein drakonisches Urteil. Die fünf in Haft befindlichen Angeklagten wurden zu Strafen zwischen über drei und fast 28 Jahren Gefängnis verurteilt: Karoline Steger zu drei Jahren und vier Monaten, August Plaikner zu 16 Jahren und fünf Monaten, Franz Ebner zu 17 Jahren und neun Monaten, Johann Auer zu 27 Jahren und acht Monaten, David Oberhollenzer zu 27 Jahren und zehn Monaten. Der flüchtige Angeklagte Siegfried Steger erhielt gar lebenslänglich, eine Strafe, die in den bisherigen Sprengstoffprozessen noch in keinem Fall verhängt wurde. Die Verteidiger haben gegen dieses auch von der italienischen Presse (mit Ausnahme des „L'Adige“) und sogar den Nebenklagevertretern als sehr hart bezeichnete Urteil bereits Berufung eingelegt. Die Strafen sind vor allem deswegen so hoch ausgefallen, weil fünf Angeklagte unverständlicherweise des Anschlages auf die Einheit des Staatsgebietes (Art. 241 StGB) schuldig befunden worden waren.

Die Anklage nach Art. 241 schien zwar regelmäßig in allen Untersuchungsurteilen zu den Sprengstoffprozessen auf, wurde aber nur im ersten Mailänder Sprengstoffprozeß gegenüber einigen flüchtigen Angeklagten aufrechterhalten. Noch niemals wurde ein Häftling dieser schweren Straftat schuldig erkannt, obwohl es bekanntlich in anderen Prozessen um viel schwerwiegendere Attentate ging als im Pusterer-Prozeß. Immer mehr schienen die Richter in der letzten Zeit zur Einsicht gekommen zu sein, daß diese Anklage in derartigen Prozessen keine Daseinsberechtigung hat. Die Richter von Bologna aber haben durch ihr Urteil bewiesen, daß sie wirklich der Meinung sind, die paar Angeklagten hätten die Brennergrenze in Gefahr bringen können.

Allein aufgrund des Art. 241 wurde Siegfried Steger zu lebenslänglichem, vier weitere Angeklagte (Franz Ebner, David Oberhollenzer, Johann Auer und August Plaikner) zu je 13 Jahren und vier Monaten Gefängnis verurteilt.

Die Anklage nach Art. 285 (Anrichtung eines Blutbades zum Zwecke der Gefährdung der Staatssicherheit) wurde zwar fallengelassen, doch fand man dafür im Art. 422 einen Ersatz (Gefährdung der öffentlichen Unversehrtheit durch Handlungen, welche ein „Blutbad“ zur Folge haben können). Also: Die Anklage auf „politischen Massenmord“ wurde in jene auf „gemeinen Massenmord“ abgeändert. Dafür erhielten die vorhin erwähnten Angeklagten — außer Franz Ebner — je 10 Jahre

(Fortsetzung auf Seite 2, Spalte 3)

Die Tageszeitung „Dolomiten“ bezeichnete den Spruch des Gerichtes in Bologna als „unfaßbares Urteil“.Dass Hans Auer

nicht im Gefängnis sterben musste, sondern nach einigen Jahren wieder zu seiner Familie heimkehren konnte, war einer Amnestie im Zuge der politischen „Paket“-Autonomielösung zu verdanken.

Bis zu seinem Tod nach schwerer Krankheit hat Hans Auer unwandelbar zu seiner Heimat und deren Recht auf Freiheit gestanden. Wir verneigen uns vor diesem großen Sohn Tirols und den großen Opfern, die er erbracht hat.

Der Abschied von dem Freiheitskämpfer Hans Auer

Am den 29. Juni, um 14 Uhr von der Kirche in Mühlen ausgehend, setzte sich ein schier endloser Trauerzug zum Trauergottesdienst um 14.30 Uhr in die Pfarrkirche von Taufers in Bewegung. Viele Mitbürger und Schützenkameraden aus dem ganzen Land sowie die Vertreter des „Südtiroler Heimatbundes“ (SHB) erwiesen Hans Auer die letzte Ehre.

Als einziger österreichischer Politiker war der freiheitliche Nationalratsabgeordnete und FPÖ-Südtirolsprecher Werner Neubauer nach Südtirol zu dem Begräbnis von Hans Auer angereist.

Von den Südtiroler Politikern waren Vertreter der Oppositionsparteien „Süd-Tiroler Freiheit“ und der „Freiheitlichen“ erschienen.

Die „Südtiroler Volkspartei“ (SVP), einst eine Sammelpartei aller Südtiroler, glänzte durch Abwesenheit.

Über Verabschiedung des Freiheitskämpfers Hans Auer hat **Werner Neubauer** einen ehrenden Bericht verfasst, welcher nachstehend auszugsweise wiedergegeben ist:

„Die Kirche in Taufers hatte wohl schon lange nicht mehr solchen Zustrom erfahren. Sie war zum Bersten voll und vor den Toren standen in Schweigen gehüllt, noch hunderte Menschen, um

einen aus ihrer Gemeinde, Johann Auer, den „Jösile Hons“, in würdigem Rahmen auf seinem letzten Weg zu verabschieden.

Die Kirche konnte die Trauergäste nicht fassen. Noch auf dem Vorplatz standen hunderte Menschen. Foto: W. Neubauer

Alle Angehörigen der Familie Auer waren anwesend, als Sohn Hannes den Nachruf seines Vaters in der Kirche zu Gehör brachte. In bewegenden Worte schilderte er die schweren Jahre vom Zeitpunkt der Geburt im Jahr 1944 und der Nachkriegszeit in Südtirol.

Unter den Trompetenklängen des „Ich hatte‘ einen Kameraden“ und der „Tiroler Landeshymne“ verabschiedete die so zahlreich erschienene Trauergemeinde ihren großen Tiroler am Kirchen-Friedhof. Unter den Trauergästen befanden sich auch zahlreiche Persönlichkeiten des öffentlichen Lebens und der Politik. ***Aus Südtirol nahmen Eva Klotz LAbg. a.D., der LAbg. Bernhard Zimmerhofer sowie Landesparteiobmann der Freiheitlichen, Andreas Leiter-Reber, Dr. Florian von Ach, F-Generalsekretär, Ex-LAbg. Pius Leitner und der Obmann des Südtiroler Heimatbundes, Roland Lang an den Trauerfeierlichkeiten teil.***

Der freiheitliche Südtirol Sprecher NR Werner Neubauer war zu

diesem Anlass aus Österreich angereist. Zahlreiche Abordnungen von Schützenverbänden gaben ihrem Schützenkameraden das letzte Geleit.

Als einziger österreichischer Politiker war der FPÖ-Südtirolsprecher und Nationalratsabgeordnete Werner Neubauer zu der Verabschiedung des Freiheitskämpfers Hans Auer erschienen. Der Abg. Neubauer ist auch Mitglied der Südtiroler Schützenkompanie Gries.

Es ist eine Schande des offiziellen Südtirols, keinen namhaften Vertreter zur Verabschiedung Hans Auers entsandt zu haben.

Es war das Verdienst der Männer und Frauen um Sepp Kerschbaumer, Hans Auer, Luis Amplatz und Georg Klotz, dass in diesem Land die deutsche Volksgruppe heute einigermaßen in Frieden leben kann. Dies hat letztlich auch der ehemalige Landeshauptmann Magnago zur Kenntnis nehmen müssen.

Wir verneigen uns vor diesem großen Sohn Tirols und den großen Opfern, die er erbracht hat.

Sein Leben für seine Heimat ist uns allen Auftrag und Verpflichtung.“

Foto: W. Neubauer

Foto: W. Neubauer

Peinliche Fragen an den Landeshauptmann

Leugner von „Partisanen“-Verbrechen als Zeitgeschichte-Lehrer an Südtirols Schulen?

Nachdem der Südtiroler Landeshauptmann Arno Kompatscher am 28. April 2016 eine Vereinbarung mit dem Präsidenten der **Nationalen Italienischen Partisanenvereinigung ANPI, Orfeo**

Donatini, hatte unterzeichnen lassen, in welcher diesem Partisanen-Traditionsverband ein weitgehendes **Mitgestaltungsrecht bei dem Zeitgeschichte-Unterricht** an Südtirols Schulen eingeräumt wurde, muss sich die Südtiroler Landesregierung im Landtag nun peinliche Fragen gefallen lassen.

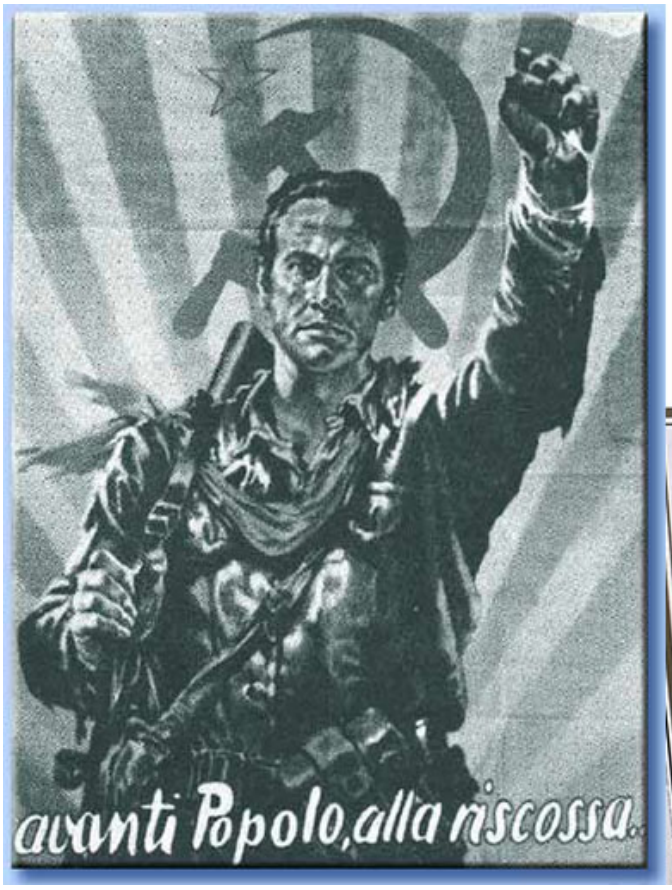

Bild links: So verherrlichten sich die kommunistischen Partisanen auf Plakaten im Nachhinein selbst. Bild rechts: Gedenken von Angehörigen im Jahre 2013 an ein kleines 13jähriges Mädchen, welches Ende April 1945 das Opfer („vittima“) der Barbarei („delle barbarie“) sogenannter „Partisanen“ geworden war.

In einer oberitalienischen Industriestadt: Italienische Nachkriegs-„Partisanen“. Die geballte Faust ist der traditionelle kommunistische Gruß.

Am 18. Mai 2016 brachte der freiheitliche Landtagsabgeordnete Pius Leitner nachstehende Anfrage im Landtag ein:

Bozen, den 18. Mai 2016

A N F R A G E

Vereinbarung mit der Nationalen Italienischen Partisanenvereinigung ANPI Mitgestaltungsrecht bei dem Zeitgeschichte-Unterricht an Südtirols Schulen

Landeshauptmannstellvertreter Christian Tommasini hat am 28. April 2016 mit Zustimmung der Landesregierung eine Vereinbarung mit der Nationalen Italienischen Partisanenvereinigung ANPI unterzeichnet, mit welcher diesem Partisanen-Traditionsverband ein weitgehendes Mitgestaltungsrecht bei dem Zeitgeschichte-Unterricht an Südtirols Schulen eingeräumt wird.

Bis heute verschweigt die ANPI in ihren Publikationen aber die grauenhaften Massenmorde an Zivilisten durch zumeist kommunistische Partisanen unmittelbar nach Kriegsende.

Die damalige kommunistisch gesteuerte Terrorwelle samt Raub,

Diebstahl, Vergewaltigungen und Mord mit zehntausenden Todesopfern unter der wehrlosen Zivilbevölkerung ist in der Zeitgeschichte eine dokumentierte Tatsache.

Beispiel: Namensliste von 130 katholischen Priestern, die von den kommunistischen Nachkriegs-Partisanen im Veneto und in Istrien abgeschlachtet worden sind, unter denen sich auch ein vierzehnjähriger Seminarist befand.

Die Partisanenvereinigung ANPI verschweigt auch bis heute die Untaten sogenannter Partisanen, die unmittelbar nach Kriegsende nach Südtirol hereinbrachen und in Salurn, Bozen, Naturns und an anderen Orten raubten, plünderten und in Gröden auch mordeten.

Die Täter wurden so gut wie nie belangt, weil die Generalamnestie von 1946 sie der Gerechtigkeit und Sühne entzog. Auch diese Fakten sind in der Zeitgeschichtsdarstellung heute ausführlich dokumentiert.

Die Landesregierung wird im Sinne der Geschäftsordnung um die schriftliche Beantwortung folgender Fragen ersucht:

1. Ist der Landesregierung bekannt, dass es sich bei der ANPI um eine Organisation handelt, welche sich als Traditionsverband auch sogenannter Nachkriegs-„Partisanen“ sieht, die 1945 kommunistisch inspirierte Massenverbrechen an der Zivilbevölkerung begangen haben?

2. Ist der Landesregierung bekannt, dass die ANPI bis heute diese in ganz Italien aber auch in Südtirol begangenen Raubtaten und Morde nicht verurteilt und sich nicht öffentlich von den Tätern und den Taten distanziert hat?

3. Ist die Landesregierung der Meinung, dass man solch einen Verband damit beauftragen kann, das Geschichtsbild der Südtiroler Jugend zu formen?

4. Findet es die Landesregierung nicht angebracht, angesichts der fehlenden Qualifikation der ANPI sowie

angesichts ihrer fehlenden Distanzierung von den Raub- und Mordtaten sogenannter kommunistischer “Partisanen“ den geschlossenen Vertrag zu widerrufen und eine seriöse Aufarbeitung dieses Geschichtsabschnitts durch anerkannte Historiker zu veranlassen?

L. Abg. Pius Leitner

Kommunistische italienische Partisanen marschierten am 8. Mai 1945 auf einer „Siegesparade“ in Pola hinter einer Tricolore mit Sowjetstern. Sie hatten im slowenischen und kroatischen Küstenland an der Seite der Tito-Partisanen gekämpft. Unzählige Slowenen und Kroaten, aber auch mehr als 20.000 italienische Zivilisten wurden im Küstenland umgebracht. Ihre Körper wurden in Karst-Dolinen oder, so wie hier in Huda Jama, in Bergwerkstollen geworfen. In diesem Stollen, dessen zugemauerten Zugang vor einigen Jahren einstürzte, fanden sich die Überreste von mehr als 700 Ermordeten.

Die obigen Bilder zeigen kommunistische „Garibaldi-Partisanen“ in Reggio Emilia, die nach dem Krieg gefahrlos unter der italienischen Zivilbevölkerung wüteten.

Ein Opfer der „Brigata Garibaldi“.

SVP-Parteiorgan „Volksbote“: In Südtirol gab es keine italienischen Partisanen!

Weiß der Herr Landeshauptmann Kompatscher überhaupt, was sein Parteiorgan „Volksbote“ im Jahr 1945 über die sogenannten italienischen „Partisanen“ in Südtirol geschrieben hat?

Der „Volksbote“, das Organ der SVP, schrieb am 15. November

1945:

„Was aber den aktiven Widerstand gegen die nationalsozialistische Herrschaft anbelangt, so müssen wir einmal feststellen, dass wir vor dem Waffenstillstandsvertrag nie einen italienischen Partisanen in Südtirol gesehen haben.

Und die Herren, die sich nach dem 3. Mai 1945 als Partisanen gebärdet haben, können wir wirklich nicht als solche anerkennen.“

Volksbote
Organ der Südtiroler Volkspartei
Bozen, den 15. November 1945

Südtirols Opfergang
unter dem Nationalsozialismus

Was aber den aktiven Widerstand gegen die nationalsozialistische Herrschaft anbelangt, so müssen wir einmal feststellen, daß wir vor dem Waffenstillstandsvertrag nie einen italienischen Partisanen in Südtirol gesehen haben. Und die Herren, die sich nach dem 3. Mai 1945 als Partisanen gebärdeten, können wir wirklich nicht als solche anerkennen.

Dass es in Südtirol keine einheimischen italienischen Partisanen gab, versteht jeder, der die Landesgeschichte ein wenig kennt und daher auf die heutigen Märchenerzählungen der italienischen „Partisanen“-Verbände nicht hineinfällt.

Die in der Faschistenzeit **zum Zweck der Majorisierung der Südtiroler aus dem Süden herangekarrten Italiener** waren entweder **eingeschriebene Faschisten oder deren treue Parteigänger**. Das waren **keine antifaschistischen Partisanen**,

auch wenn einige von ihnen aus ethnisch motiviertem Hass sofort nach Kriegsende gefahrlos auf heimkehrende deutsche Soldaten und Südtiroler Zivilisten schossen.

Heute leben nur noch wenige Zeitzeugen. Daher können auch solche Faschisten von Märchenerzählern als „Partisanen“ vereinnahmt und verherrlicht werden.

Nach Kriegsende drangen allerdings aus den benachbarten italienischen Provinzen sogenannte „Partisanen“ ins Land und verübten Verbrechen an der ladinischen und deutschen Bevölkerung. Es handelte sich hierbei zumeist um **kommunistische Terrortrupps** oder um **Räuberbanden**. Es kam zu **Diebstählen, Raubüberfällen, Misshandlungen, Menschenverschleppungen und Morden**.
Diese im Nordtiroler Landesarchiv ausführlich dokumentierten Taten sind nicht rühmenswert und sollten auch der Südtiroler Schuljugend nicht vorbildhaft nahe gebracht werden.

Es wäre gut gewesen, wenn der Herr Landeshauptmann sich vorher kundig gemacht hätte. Es gibt in Südtirol durchaus gute Historiker (ohne persönliche kommunistische Vergangenheit), die er hätte fragen können.

Dann hätte er als redlicher politischer Vertreter seiner Landsleute seine Zustimmung zu dem unglaublichen Pakt mit der italienischen Partisanenorganisation ANPI wohl nicht gegeben.

Aber noch ist es nicht zu spät.

Aufgrund der ihm bislang unbekannten, aber nun zugänglichen Fakten kann er den Vertrag widerrufen – falls er die innere Größe hat, seinen Irrtum auch eingestehen zu können.

Eine Mahnung aus Österreich:

„FPÖ-Neubauer: Keine Partisanen-Vertreter an Südtirols Schulen ohne historische Aufarbeitung

Wien (OTS) – „Der Südtiroler Landeshauptmannstellvertreter Christian Tommasini hat am 28. April 2016 mit Zustimmung der Südtiroler Landesregierung eine Vereinbarung mit der Nationalen Italienischen Partisanenvereinigung ANPI unterzeichnet, mit welcher diesem Partisanen-Traditionsverband ein weitgehendes Mitgestaltungsrecht bei dem Zeitgeschichte-Unterricht an Südtirols Schulen eingeräumt wird“, berichtet der freiheitliche **Südtirol**-Sprecher NAbg. Werner **Neubauer**. „Es ist für mich einfach nicht nachvollziehbar, warum überhaupt irgendein Verein ein Mitgestaltungsrecht für den Schulunterricht haben soll, gänzlich undenkbar ist für mich, dass dies ein Verein sein soll, der bis heute in seinen Publikationen die grauenhaften Massenmorde an Zivilisten durch zumeist kommunistische Partisanen unmittelbar nach Kriegsende verschweigt. Ebenso herrscht Stillschweigen über die Untaten sogenannter Partisanen, die unmittelbar nach Kriegsende nach **Südtirol** hereinbrachen und vielerorts raubten, plünderten und in Gröden auch abscheuliche Mordtaten begingen“, sagte **Neubauer**.

„Die damalige kommunistisch gesteuerte Terrorwelle mit Raub, Diebstahl, Vergewaltigungen und Mord mit zehntausenden Todesopfern unter der wehrlosen Zivilbevölkerung, ist eine dokumentierte Tatsache. Es ist daher unverantwortlich, dass Organisationen, die solche dokumentierten Tatsachen verschweigen, Einfluss auf den Geschichte-Unterricht nehmen sollen. Daran ist nach allen Regeln der Vernunft frühestens dann zu denken, wenn diese Verbände ihre Vergangenheit endlich aufgearbeitet haben und die Gräueltaten ihrer Vorgänger nicht länger verschweigen“, so **Neubauer**.

„Ich erwarte mir die Einsetzung einer Historikerkommission und eine klare Distanzierung der ANPI-Verantwortlichen von den

Gräueltaten der Vergangenheit“, so **Neubauer**, der sich freut, dass die Freiheitlichen Südtirols in der Angelegenheit eine Anfrage an Landeshauptmann Kompatscher gerichtet haben.“ (Quelle: Presseaussendung des Freiheitlichen Parlamentsklubs, vom 19.05.2016)