# 70 Jahre „Pariser Vertrag“

*Titelbild einer Flugschrift der Tiroler Landesregierung aus dem Jahre 1945*

**Zu diesem Thema dürfen wir einen Beitrag aus der Feder eines österreichisch-deutschen Publizisten veröffentlichen, der ein ausgezeichneter Fachmann auf dem Sachgebiet Südtirol ist.**

## „Magna Charta“ für oder „Verrat“ an Südtirol ?

**Wie es vor 70 Jahren in Paris zum Gruber-DeGasperi-Abkommen kam**

**Von Reynke de Vos**

Ein für Tiroler vornehmlich südlich des Brenners mit Genugtuung und Freude, aber auch mit Leid, Schmerz und Verzicht verbundener Gedenktag hat seine Schatten voraus geworfen. Mit feierlichem Brimborium begeht man am 5. September den 70. Jahrestag des Gruber-DeGasperi-Abkommens. Schloß Sigmundskron, die festlich herausgeputzte Lokalität im Überetsch-Gebiet, auf der die im Gefolge des österreichischen Außenministers Sebastian Kurz und seines italienischen Pendants Paolo Gentiloni zusammenkommenden einschlägigen Vertreter der politischen Klasse aus Wien und Rom sowie Innsbruck, Bozen und Trient einander in gutnachbarlicher Beweihräucherung übertreffen werden, könnte symbolträchtiger kaum sein.

### DeGasperis Finte und „Los von Trient“

Wo Bergsteigerlegende Reinhold Messner unter tatkräftigem Mittun des vormaligen Südtiroler Landeshauptmanns Luis

Durnwalder einen von insgesamt sechs Standorten seines zugegebenermaßen imposanten „MMM“ (Messner Mountain Museum) einrichtete, damit die örtliche Firnis enthistorisierte und also ihrer Wirkkraft entkleidete, hatte weiland Silvius Magnago, der legendäre „Vater des Südtirol-Pakets“, im fernen Jahre 1957 vor 35 000 Kundgebungsteilnehmern das „Los von Trient“ propagiert. Warum „Los von Trient“? Weil der italienische Ministerpräsident Alcide DeGasperi die Gültigkeit jener zwischen ihm und dem österreichischen Außenminister Karl Gruber am 5. September 1946 in Paris im Rahmen der Friedenskonferenz unterzeichneten vertraglichen Autonomie-Regelung, welche eigentlich zum Schutz der Südtiroler bestimmt sein sollte, fintenreich der aus den Provinzen Bozen-Südtirol und Trient gebildeten Region zugeordnet hatte. In besagter Region Trentino-Alto Adige überwog das ethnische italienische Bevölkerungselement bei weitem, sodass die – vom „demokratischen Italien“ bis in die 1960er Jahre ohnedies wie ein Kolonialvolk behandelten Südtiroler österreichischer Volkszugehörigkeit und deutscher sowie ladinischer Ethnizität und Zunge politisch, gesellschaftlich, wirtschaftlich, sozial und kulturell majorisiert wurden.

Bei aller Wertschätzung für das von der damaligen Lage bestimmte besonnene Handeln des „Realpolitikers“ sei festgehalten: Magnagos „Los von Trient“ – und eben nicht das „Los von Rom“, was damals mutmaßlich Wille von 90 Prozent der Südtiroler Bevölkerung und annähernd 100 Prozent des altösterreichisch-deutschen Anteils gewesen sein dürfte – bedeutete faktisch das Einschlagen eines Weges, den die Südtiroler Volkspartei (SVP) unter seiner und seiner Nachfolger Führung fortan unbeirrt weiterbeschritt. Faktisch hat sie sich seitdem nämlich sukzessive von einer Festlegung verabschiedet, unter der sie am 8. Mai 1945 gegründet wurde. Im SVP-Parteistatut ist nämlich für die Südtiroler als Ziel die (Ausübung des) Selbstbestimmung(srechts) fixiert.

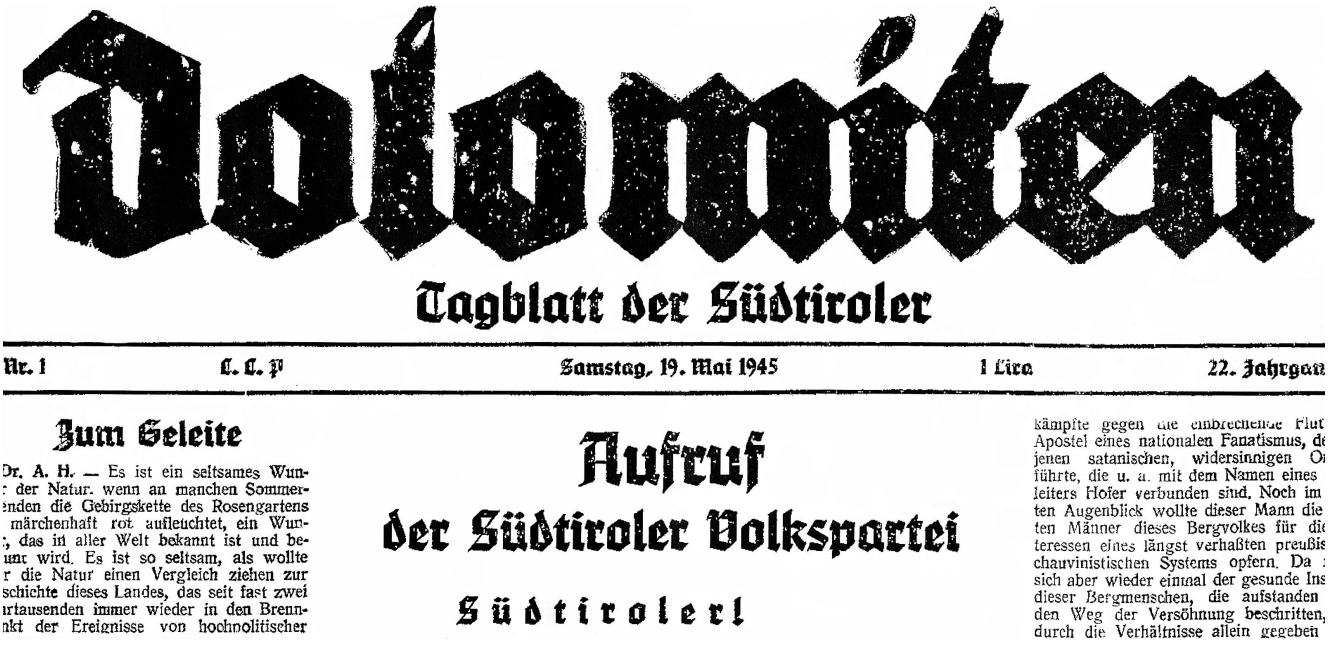

Dolomiten

Tagblatt der Südtiroler

Nr. 1 | A. A. P | Samstag, 19. Mai 1945 | 1 Lira | 22. Jahrgan

## Zum Geleite

Dr. A. H. — Es ist ein seltsames Wun- : der Natur, wenn an manchen Sommer- enden die Gebirgskette des Rosengartens märchenhaft rot aufleuchtet, ein Wun- ; das in aller Welt bekannt ist und be- unt wird. Es ist so seltsam, als wollte r die Natur einen Vergleich ziehen zur schichte dieses Landes, das seit fast zwei rtausenden immer wieder in den Brenn- nkt der Ereignisse von hochpolitischer

## Aufruf der Südtiroler Volkspartei

**Südtiroler!**

kämpfte gegen die einbrechende Flut Apostel eines nationalen Fanatismus, d jenen satanischen, widersinnigen Oi führte, die u. a. mit dem Namen eines leiters Hofer verbunden sind. Noch im ten Augenblick wollte dieser Mann die ten Männer dieses Bergvolkes für di teressen eines längst verhaßten preußis chauvinistischen Systems opfern. Da sich aber wieder einmal der gesunde Ins dieser Bergmenschen, die aufstanden den Weg der Versöhnung beschritten, durch die Verhältnisse allein gegeben

## Programm:

1. **Nach 25jähriger Unterdrückung durch Faschismus und Nationalsozialismus den kulturellen, sprachlichen und wirtschaftlichen Rechten der Südtiroler auf Grund demokratischer Grundsätze Geltung zu verschaffen.**
2. **Zur Ruhe und Ordnung im Lande beizutragen.**
3. **Seine Vertreter zu ermächtigen — unter Ausschluß aller illegalen Methoden — den Anspruch des Südtiroler Volkes auf Ausübung des Selbstbestimmungsrechtes bei den alliierten Mächten zu vertreten.**

Zu dem Programm der neu gegründeten „Südtiroler Volkspartei“ (SVP) gehörte die Forderung nach Selbstbestimmung

Im Pariser Vorort Saint-Germain-en-Laye, wo man 1919 Österreich ein Friedensdiktat auferlegte, aufgrund dessen Südtirol an Italien fiel, war die Selbstbestimmung entgegen dem Vorhaben des amerikanischen Präsidenten Wilson ebenso verweigert worden wie von den alliierten Siegermächten aufs Neue nach Ende des Zweiten Weltkriegs, wofür das Abkommen vom 5. September 1946 als eine Art „Ersatzlösung“ galt.

## Umstrittenes Abkommen

Das Abkommen und die Folgen, die es hervorrief, ist unter Parteien zwischen Wien, Innsbruck und Bozen je nach politischer Couleur respektive „regierender“ oder „opponierender“ Stellung wie unter Historikern und deren

jeweiligem „erkenntnisleitenden Interesse“ höchst umstritten. Die auf Sigmundskron Champagnisierenden werden Elogen auf diese angebliche „Magna Charta für Südtirol“ anstimmen. Eine unlängst der (SVP-nahen) Tageszeitung „Dolomiten“ beiliegende Broschüre des Titels „70 Jahre Pariser Vertrag“, welche die nicht zur Jubelstimmung passenden, weil konterkarierenden „ewiggestrigen“ Kapitel des Südtiroler Freiheitskampfes gänzlich ausblendet, stimmte darauf bereits ein. Für andere war und ist der Vertrag – wie für Bruno Kreisky, der einst als Wiener Außenminister die Südtirol-Frage vor die Vereinten Nationen (UN) trug – ein „einmaliges Dokument österreichischer Schwäche“; gleichwohl haben sie sich damit arrangiert. Wieder andere jedoch eracht(et)en neben Inhalt und Folgen des Vertrags vor allem dessen Zustandekommen als „Verrat an den Südtirolern“.

Wie war es dazu gekommen? Laut einem Bericht der „Neuen Zürcher Zeitung“ ließ DeGasperis Büro am 24. August 1945 verlauten, man werde dem Aostatal und der dortigen mehrheitlich ethnischen französischen Bevölkerung „die vollständige sprachliche Gleichberechtigung“ sowie „eine großzügige, neuartige administrative Dezentralisierung in allen örtlichen Angelegenheiten gewähren“. Die italienische Regierung beabsichtige zudem, „Maßnahmen für die östlichen und nördlichen Grenzgebiete nach dem Vorbild der dem Aostatal gewährten Autonomie auszuarbeiten und zu diesem Zweck mit den Vertretern der Bevölkerung und der örtlichen Interessen Fühlung zu nehmen“.

## „Wiederherstellung der Freiheit für Südtirol“

Das dürfte den Vertretern der alliierten Siegermächte im „Rat der Außenminister“ – einer aus der Konferenz von Potsdam hervorgegangenen Einrichtung – gerade rechtgekommen sein und bereits als Signal für die Londoner Außenministerkonferenz (11. September bis 2. Oktober 1945) genügt haben, um Grubers

Ersuchen rundheraus abzulehnen. Der Tiroler Landeshauptmann und Außenamtsstaatssekretär in der provisorischen Regierung unter Staatskanzler Karl Renner hatte in gleichlautenden Telegrammen an den amerikanischen Präsidenten Harry S. Truman und dessen Außenminister James F. Byrnes, an den britischen Außenminister Ernest Bevin, an Charles de Gaulle, Chef der provisorischen Regierung Frankreichs und dessen Außenminister Georges Bidault sowie an den sowjetischen Generalissmus Iossif Stalin und dessen Außenminister Wjatscheslaw Molotow um „die Wiederherstellung der Freiheit für Südtirol“ sowie „Vorbereitung einer Volksabstimmung“ zwischen Brenner und Salurner Klause und um „Zulassung einer österreichischen Delegation zu den Verhandlungen“ ersucht.

Mit solchen Plakaten wurde in Innsbruck zur Großkundgebung des 4. September 1945 aufgerufen

In Innsbruck sprachen Gruber und sein kurzzeitiges Regierungsmitglied Eduard Reut-Nicolussi auf einer

Großkundgebung vor mehr als 40 000 Menschen am 4. September 1945; in der verabschiedeten Resolution wurde die Rückkehr des südlichen Landesteils zu Tirol und Österreich gefordert. General Marie-Emil Béthouart, Kommandeur der französischen Besatzungstruppen, ließ seine Sympathie dafür offen erkennen. Am 28. September erreichte ihn allerdings ein Exposé des Quai d'Orsay, worin es hieß, wegen „der ungewissen Zukunft Österreichs angesichts einer dauerhaften sowjetischen Besatzungszone" sei „eine Rückgabe Südtirols aus strategischen Gründen sehr gefährlich", denn damit drohe eine „Ausbreitung der sowjetischen Einflussnahme bis zur Po-Ebene.

RECHTIGKEIT FÜR TIROL
INNSBRUCK
NORD-TIROL
OST-TIROL
LIENZ
SÜD-TI
BOZEN
SALURN
TRENT

Am 4. September 1945 sprach Dr. Gruber in Innsbruck zu mehr als 40.000 Menschen. Er verlangte die Rückkehr Südtirols zu Tirol und Österreich.

Auf dem großen Platz zwischen Hofburg und Landestheater standen in Innsbruck mehr als 40.000 Menschen dicht gedrängt, als Landeshauptmann Dr. Gruber um 17 Uhr an das Mikrophon trat und die Selbstbestimmung für Südtirol forderte. Insgesamt hatten sich nach alliierten Schätzungen in Innsbruck an die 100.000 Menschen versammelt.

## Wien: Selbstbestimmung und Rückgliederung

Derweil legte sich die provisorische österreichische Regierung Renner am 5. September per Kabinettsratsbeschluss  auf die Forderung nach Selbstbestimmung für Südtirol fest. Sie richtete ein Memorandum an die Londoner Außenministerkonferenz, in welchem sie die „Rückgliederung Südtirols“ forderte.

Dolomiten

Tagblatt der Südtiroler

Nr. 97 Donnerstag, 13. September 1945 22. Jahrgang

**Ansuchen Oesterreichs**

**um Rückgabe Südtirols**

In großer Aufmachung und in Fettdruck bringt der „Corriere Lombardo" in seiner Ausgabe vom 10. ds. auf der ersten Seite unter dem Titel „Zuviel verlangt man von Italien, in London fordert Oesterreich das Oberetsch" folgende Nachricht:

„Die Agentur Reuter' meldet aus Wien, daß ein Gesuch um Rückgabe des Oberetsch an Oesterreich von der provisorischen österreichischen Regierung des Dr. Karl Renner amtlich der alliierten Kontrollkommission überreicht worden ist. Dieses Gesuch wäre an die Londoner Konferenz weiterzuleiten: Es dringt auf eine Volksabstimmung in Oberetsch mit der Behauptung, daß „die derzeitige Phase internationalen Wiederaufbaues es ermöglicht, das Unrecht wiedergutzumachen, welches im Jahre 1920 Oesterreich zugefügt wurde, umso mehr, als jetzt die strategischen Gründe nicht mehr vorhanden sind, die damals entscheidend waren. Das Oberetsch (für die Oesterreicher „Südtirol") wurde Italien im Juli 1920 durch den Vertrag von Saint Ozemain einverleibt."

In London, wo es seit 11. September primär um die Behandlung des Friedenschlusses mit Italien sowie um Friedensverträge mit Rumänien, Bulgarien, Ungarn und Finnland ging, vereitelte der Brite Bevin den Vorschlag des Amerikaners Byrnes nach einschränkungsfreier Anhörung Wiens zur österreichisch-italienischen Grenze sowie Entsendung einer Untersuchungskommission. Schon am 14. September legten sich die Außenminister auf die Beibehaltung der Brennergrenze fest, wobei Byrnes eine Zusatzformel im Hinblick auf territoriale Regelungen einbrachte, in der es hieß: „Die Grenze mit Österreich wird unverändert bleiben, mit der Ausnahme, jeden Fall zu hören, den Österreich für kleinere Grenzberichtigungen zu seinen Gunsten vorbringt".

Von alldem wusste man jedoch weder in Wien und Innsbruck noch in Bozen etwas. In Wien überreichte die Regierung Renner am 12. September dem Alliierten Rat ein „Memorandum über die Rückgliederung Südtirols an Österreich", worin sie darum ersuchte, es möge „eine über die Zugehörigkeit dieses Gebietes endgültig entscheidende, freie Volksabstimmung angeordnet" werden. Auf zwei Kundgebungen in Anwesenheit Renners sowie führender Vertreter der von den Besatzungsmächten zugelassenen Parteien (ÖVP, SPÖ, KPÖ) wurden am 3. und am 14. Oktober Resolutionen für die Rückkehr Südtirols verabschiedet; am 5.

November überreichte die Regierung dem Alliierten Rat zur Weiterleitung an die jeweiligen Regierungen ein weiteres Memorandums zur Südtirol-Frage.

## Rom täuscht

Derweil bemühte sich Italien um die Forcierung seiner Interessen und Ziele. Dem auf Täuschung zielenden „Beweis guten Willens“ unter Hinweis DeGasperis auf das Aostatal diente das am 27. Oktober erlassene Gesetzesdekret 755, mit dem „deutsche Schulen in Südtirol genehmigt“ wurden. Am 4. November sprach er in Mailand von der „Notwendigkeit der Brennergrenze für die Entwicklung und Verteidigung Italiens“.

Zur österreichischen Forderung nach einer Volksabstimmung in Südtirol hieß es in einer von italienischen Presseorganen am 20. November wiedergegebenen Verlautbarung aus Rom: „Es gibt überhaupt keine Südtiroler Frage. Alles, was sich auf Südtirol bezieht, ist eine inneritalienische Angelegenheit, die Italien in versöhnlichem Geiste lösen will.“ Und in einem am 7. Dezember in der in Bozen erscheinenden Zeitung „Alto Adige“ veröffentlichten „Offenen Brief“ des Präfekten Bruno De Angelis, eines vormaligen Faschisten,  an die SVP-Führung hieß es, die italienische Regierung sei der Auffassung, dass die Südtirolfrage mittels Erlass eines Autonomiegesetztes gelöst werden sollte.

Gruber, nach der infolge Nationalratswahl vom 25. November (ÖVP 85, SPÖ 76, KPÖ 4 Sitze) gebildeten ersten regulären Regierung unter Kanzler Leopold Figl (ÖVP) nunmehr auch formell Außenminister schlug daraufhin vor, die offenen wirtschaftlichen Fragen bezüglich Südtirol „durch eine österreichisch-italienische Treuhandgesellschaft klären und lösen zu lassen“.

So ließ sich Degasperi gerne in der Presse abbilden: Betend in der Kirche, dem Volk ein Beispiel an Frömmigkeit gebend. Gegenüber den Südtirolern bewies er jedoch weder christliche Nächstenliebe, noch Ehrlichkeit. Er verleumdete sie als „Nazis“.

DeGasperi erklärte indes nach einer Kabinettssitzung am 14. Dezember, es  werde eine „Kommission zur Ausarbeitung einer Verwaltungsautonomie für Südtirol“ gebildet, „die aus Vertretern beider Nationalitäten zusammengesetzt sein“ solle. Zwei Wochen später ließ er verlauten, die Provinz Alto Adige gehöre zur „geographischen Einheit Italiens“. Und: „Die Grenzen eines Staates mit 45 Millionen Einwohnern können nicht durch unbedeutende Minderheiten entschieden werden, die noch dazu zum Großteil Nazi-Anhänger waren und vor und nach dem Kriege Hitler halfen.“  Sozusagen als Kontrapunkt zur österreichischen Note an den Alliierten Rat richtete er zu

Jahresbeginn 1946 an die Botschafter der Alliierten in Rom eine Note, in welcher er am Verbleib Südtirols bei Italien festhielt, zumal es „unentbehrliches Hinterland für die Industrie der Po-Ebene“ sei.

Gruber ließ daraufhin am 21. Januar 1946 dem Alliierten Rat ein Memorandum zukommen, worin er für den Fall der Rückgliederung Südtirols anbot: Verbleib der Wasserkräfte bei Italien und deren Nutzung durch österreichisch-italienische Gesellschaften; freie Wahl der Staatsbürgerschaft für die in Südtirol lebenden Italiener bei privilegierten Sonderstatus hinsichtlich Sprache und Kultur; Unterstellung Südtirols unter UN-Schutz der Vereinten Nationen; Gewährung einer Freihafenzone für Italien an der Donau. Daraufhin bekundete William B. Mack, Vertreter des britischen Foreign Office in Wien – London hatte ihn zwei Wochen zuvor bereits wissen lassen, es bestünden keine Einwände, die österreichische Regierung über die „provisorische Entscheidung“ zu informieren, dass Südtirol „mit Ausnahme kleinerer Grenzänderungen“ nicht zu Österreich zurückgelangen werde – Grubers Memorandum sei „ein großzügiger und staatsmännischer Beitrag zur Lösung des Problems“.

## Bevin: Italien wichtiger als Österreich

Wiewohl im britischen Oberhaus Sympathie für eine Rückgliederung Südtirols an Österreich vorherrschte, ließ Außenminister Bevin im Unterhaus keinen Zweifel daran, dass wegen der Entwicklung hin zum „Eisernen Vorhang“, der sich, wie Winston Churchill in einer Rede dargelegt hatte, „von der Ostsee bis Triest über Europa gelegt“ habe, Italien für den Westen wichtiger sei als Österreich. Daher könne es bis auf kleinere Berichtigungen keine Grenzänderungen geben. Weder die an Kanzler Leopold Figl am 22. April in Innsbruck während einer Großkundgebung übergebenen und später nach Paris weitergereichten 155 000 Unterschriften von Südtirolern für die Wiedervereinigung Tirols noch die Forderung nach Gewährung

der Selbstbestimmung, wie sie auf Kundgebungen – trotz diverser Behinderung durch italienische Stellen – in Innichen, Brixen, Bozen und Meran erhoben worden waren, konnten die Alliierten dazu bringen, wenigstens eine – selbst auch vom Amerikaner Byrnes ins Spiel gebrachte, aber von Molotow abgelehnte – Kommission zur Ergründung der Verhältnisse zu entsenden.

Der italienische Botschafter Nicolo Carandini versprach eine „liberale und demokratische Politik“

Auch Grubers im Auftrag Figls an die Alliierten gerichtete Bitte um Anhörung einer österreichischen Delegation blieb unbeantwortet. Derweil passte die von Nicolò Carandini, dem Botschafter in London, vorgebrachte Bekundung, wonach Italien eine „liberale und demokratische Politik betreiben“ und „lokale Autonomien“ wie im Falle Aosta installieren werde, eher zu den Plänen der Siegermächte, vornehmlich der westlichen.

## Ablehnung der „Bozen-“ und der „Pustertal-Lösung“

Wiewohl er – ebenso wie die Regierung Figl – offiziell für Selbstbestimmung und Rückgliederung des ganzen südlichen Tiroler Landesteils eintrat, überreichte Gruber offenbar unter dem Eindruck, der Inhalt könne unter dem Rubrum „kleinere Grenzberichtigungen“ Wirkung entfalten, am 12. April ein geheimes, namentlich nicht gezeichnetes Memorandum an Mack. Im Wesentlichen sollte gemäß dem darin enthaltenen Vorschlag Südtirol einschließlich der Stadt Bozen – aber ohne deren während des Faschismus aus dem Boden gestampfter Industriezone und erheblichen Teilen des Südtiroler Unterlands – zu Österreich kommen. Doch dies fand ebensowenig Gehör wie seine später – formell in eine Regierungsnote gekleidete – angebotene „Pustertal-Lösung“. Sie sah dessen Rückgliederung vor, womit die direkte Verbindung Nordtirols mit (dem wegen des Grenzverlaufs abgetrennten) Osttirol möglich geworden wäre; wiewohl Mack bekundet hatte, Bevin sei bereit, Österreich zu unterstützen, sofern es Anspruch auf das Pustertal erhebe.

155000
Südtiroler
Unterschriften

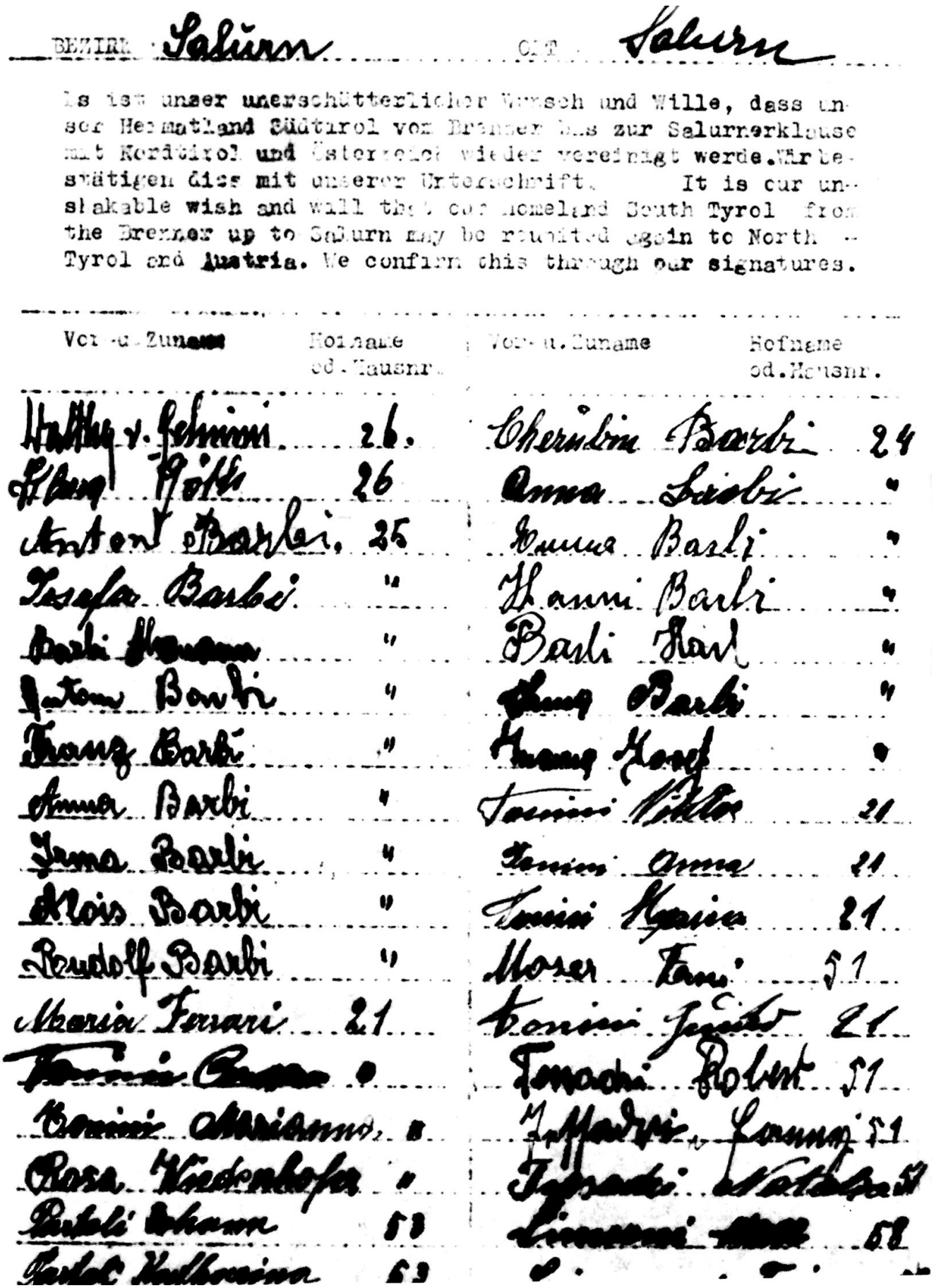

BEZIRK Salurn OFT Salurn

Es ist unser unerschütterlicher Wunsch und Wille, dass unser Heimatland Südtirol vom Brenner bis zur Salurnerklause mit Nordtirol und Österreich wieder vereinigt werde. Wir bestätigen dies mit unserer Unterschrift. It is our unshakable wish and will that our homeland South Tyrol from the Brenner up to Salurn may be reunited again to North Tyrol and Austria. We confirm this through our signatures.

| Vor- u. Zuname | Hofname od. Hausnr. | Vor- u. Zuname | Hofname od. Hausnr. |
|---|---|---|---|
| Walther v. Gehmini | 26. | Cherubin Barbi | 24 |
| Hans Göth | 26 | Anna Barbi | " |
| Anton Barbi | 25 | Emma Barbi | " |
| Josefa Barbi | " | Hanni Barbi | " |
| Barbi [illegible] | " | Barbi Karl | " |
| Anton Barbi | " | [illegible] Barbi | " |
| Franz Barbi | " | [illegible] Josef | " |
| Anna Barbi | " | Tonini Viktor | 21 |
| Irma Barbi | " | Tonini Anna | 21 |
| Alois Barbi | " | Tonini [illegible] | 21 |
| Rudolf Barbi | " | Moser Fani | 51 |
| Maria Ferrari | 21 | Tonini [illegible] | 21 |
| [illegible] | " | Tonadi Robert | 51 |
| Tonini Marianna | " | [illegible] | 51 |
| Rosa Wiedenhofer | " | [illegible] | 51 |
| Partoli Johann | 53 | [illegible] | 58 |
| Partoli Katharina | 53 | [illegible] | [illegible] |

Am 22. April 1946 hatte in Innsbruck eine Großkundgebung stattgefunden. Dem österreichischen Bundeskanzler Leopold Figl waren 155.000 Südtiroler Unterschriften mit der Forderung der

Rückkehr Südtirols zu Österreich überreicht worden, welche an die Alliierten weitergeleitet wurden..

Am 11. Mai hatte Norbert Bischoff, Österreichs Gesandter in Paris, im Auftrag der Bundesregierung eine an die tagende Vier-Mächte-Außenministerkonferenz gerichtete Note übergeben, in der die Rückgliederung des Pustertals, des oberen Eisacktales und der Stadt Brixen als „kleinere Grenzberichtigung“ mit der Begründung der Wiederherstellung einer direkten Eisenbahnverbindung zwischen Nord- und Osttirol verlangt wurde. Am 30. April bestätigten Bidault, Byrnes, Bevin und Molotow jedoch den schon am 14. September 1945 gefassten Beschluss, „keine größeren Grenzveränderungen zwischen Österreich und Italien vorzunehmen“. Und am 1. Mai bekräftigten sie die damalige Festlegung, wonach Südtirol bei Italien bleibe und das von der Regierung in Wien sowie in mehreren auf Kundgebungen beschlossenen Resolutionen geforderte Plebiszit abgelehnt werde.

# Massive Vorbehalte gegen Grubers Politik

Die Bekanntgabe bewirkte in Tirol einen allgemeinen fünfstündigen Proteststreik sowie Demonstrationen, auch in Bozen, Meran und Brixen kam es zu Protestkundgebungen. Sämtliche Glocken Tirols läuteten zum Zeichen der Trauer. In Wien demonstrierten mehr als 100 000 Menschen für die Selbstbestimmung der Südtiroler und die Rückkehr des Landesteils zu Österreich.

# Proteststreik!

Die gerechten Ansprüche Oesterreichs auf Südtirol sollen nicht erfüllt werden! Damit wäre der Naziverrat an Südtirol verewigt! Tirol soll zerrissen bleiben!

Die Welt muß es hören:

## Tirol und Österreich

protestieren gegen den Sieg Hitlers und Mussolinis in Südtirol!

**Die Verzweiflung in Südtirol hat das Höchstmaß erreicht!**

Das Volk Andreas Hofers geht nicht ein zweitesmal in die Knechtschaft! Wir Oesterreicher werden Südtirol in seiner schwersten Stunde nicht verlassen.

## Die ganze Welt muß es hören:

**Oesterreich verläßt niemals seine Brüder in Südtirol, die seit 25 Jahren vom Faschismus und nun vom neuen Italien in gleicher Weise gepeinigt werden.**

## Bevölkerung Tirols

**Demonstriert in letzter Stunde für**

# Südtirol!

**In Innsbruck vor dem Landhaus**

**Am Lande vor den Bürgermeisterämtern**

## Aller Verkehr steht still

## Sämtliche Betriebe und Geschäfte bleiben geschlossen

In Innsbruck demonstrierten aufgebrachte Massen von Menschen gegen die Verweigerung des Selbstbestimmungsrechts für Südtirol. Auch in den anderen Bundesländern kam es zu Protestdemonstrationen.

sechsmal

Bezugsgebühr t. Abholer S 3.–
bei Zustellung durch Austräger
oder durch die Post S 3.30

Verwaltung: Linz a. Donau,
Spittelwiese 5
Postsparк.-Amt Wien Nr. 187.114
Verwaltung Telephon 2 15 61

Tagblatt

Zeitung des schaffenden Volkes in Stadt und Land

Verlegt auf Grund Genehmigung Nr. 67 des Information Service Branchs

Nummer 93

Linz, Montag, 20. Mai 1946

Wir fordern Gerechtigkeit für Südtirol

Zehntausende bei der Kundgebung für Südtirol am Linzer Hauptplatz

„Von Saturn bis zum Brenner will alles zu Dr. Renner"

Die Kraf
sammenwirk
griff des Wa
menschlichen
wäre ohne
Geister im
wesen. Im
Völker war

Derweil klammerte man sich in Südtirol an die auch von der Veröffentlichung einer Stellungnahme des Kanonikus Michael Gamper im „Volksboten" (2. Mai) und in den „Dolomiten" (3. Mai) genährte Hoffnung, wonach in der Festlegung der Außenministerkonferenz lediglich eine „Vorentscheidung" zu sehen und „keineswegs das letzte Wort über Südtirol" gesprochen sei. Auch die persönliche Vorsprache Grubers bei Bevin – aufgrund erstmaliger Einladung nach Paris und Weiterreise nach London – änderte daran kein Jota. Ins Leere ging auch sein unterdessen bekanntgewordener und von der gesamten österreichischen Regierung mittels formellen Verlangens gebilligter Vorstoß in Sachen Pustertal-Lösung – bei Aufrechterhaltung eines Rechtsvorbehalts auf Südtirol als Ganzes.

Woraufhin in einer Besprechung von Vertretern Nord- und Südtirols am 10. Juni in Innsbruck massive Vorbehalte gegen die Politik des Außenministers zum Ausdruck kamen und der stellvertretende Landesregierungschef Franz Hüttenberger (SPÖ) „den für Österreichs Außenpolitik verantwortlichen Männern" vorwarf, sie hätten „in der Behandlung des Problems Ungeschicklichkeiten begangen, welche die gerechte Sache Südtirols ungünstig beeinflussen". In der zwischen 15. Juni und 12. Juli zu Paris fortgesetzten Vier Mächte-Außenministerkonferenz wurde Österreichs Anspruch auf Südtirol neuerdings abgelehnt.

## Im Unterhaus Protest der Konservativen gegen Bevin

Im britischen Unterhaus protestierten derweil 150 Abgeordnete (vornehmlich der Konservativen) formell gegen die Entscheidung der Außenministerkonferenz in Paris über die Belassung Südtirols bei Italien. In der Erklärung hieß es, die Abtrennung Südtirols von Österreich im Friedensvertrag von Saint Germain sei „die ernsthafteste Verletzung des von Wilson aufgestellten Grundprinzips der Selbstbestimmung der Völker gewesen“. Labour-Premier Bevin antwortete auf die enthaltene Frage, ob „Großbritannien den schmutzigen Schacher, den der Berliner Pakt zwischen Hitler und Mussolini über Südtirol dargestellte, unterschreiben wolle“, Österreich sei noch nicht frei, und man wisse nicht einmal, ob Ostösterreich nicht vom Westen ganz abgeschnitten werde. Die Entscheidung über Südtirol sei im September 1945 in London gefallen, und er habe sich einverstanden erklärt und trage dafür die Verantwortung.

## Gruber kontaktiert DeGasperi

Wenngleich die SVP in einem Telegramm vom 17. Juli an das britische Oberhaus den Anspruch auf Selbstbestimmung erhob und bat, die Südtiroler dabei zu unterstützen, erklärten ihr Obmann Erich Amonn und ihr Generalsekretär Josef Raffeiner gegenüber dem Bozner Präfekten Silvio Innocenti zur Mitarbeit in der Autonomiefrage bereit. Beide dementierten allerdings später Vorhaltungen, wonach sie sich mit dessen – auf Anweisung DeGasperis – ausgearbeitetem (und letztlich zum Tragen gekommenem) Autonomieprojekt (Südtirol zusammen mit dem Trentino) einverstanden erklärt gehabt hätten, wie es Innocenti und De Gasperi in der Öffentlichkeit darstellten. Gruber ließ indes DeGasperi über den iatlienischen Botschaftssekretär Roberto Gaja wissen, er sei zu einem „Gespräch über freundschaftliche Beziehungen und der Zusammenarbeit“ bereit, woraufhin DeGasperi am 20. Juli via Gaja mitteilen ließ, dass er dazu bereit sei, wenn

territoriale Fragen nicht zur Diskussion stünden.

## Die Pariser Friedenskonferenz

Im Pariser Palais Luxembourg begann am 15. Juli die Friedenskonferenz; sie dauerte bis 15. Oktober 1946. Der Konferenz lagen die Entwürfe des Rates der Außenminister der Großen Vier respektive der von ihnen beauftragten Stellvertreter zu den Friedensverträgen mit Italien, Finnland, Bulgarien, Rumänien und Ungarn sowie noch nicht geklärte Fragen vor. Den insgesamt 21 Delegationen wurden vier Südtirol-Memoranden unterbreitet, in denen eine Volksabstimmung über dessen Zukunft verlangt wurde: von der österreichischen Bundesregierung; ein vom SVP-Obmann Ammon und dem Vorsitzenden der Sozialdemokratischen Partei Südtirols, Lorenz Unterkircher sowie vier Südtiroler Mitgliedern des letzten gewählten italienischen Parlaments und sieben Mitgliedern des letzten gewählten Südtiroler Landtags unterzeichnetes; ein drittes von Vertretern der Ladiner; schließlich das vierte vom Brixner Fürstbischof Johannes Geisler. Die SVP hatte einer – offiziell nicht zugelassenen – Südtiroler Delegation (Friedl Volgger, Otto von Guggenberg und Hans Schoefl) als Vorgabe aufgetragen: Falls kein Plebiszit durchsetzbar sei, möge man entweder auf eine „Liechtenstein-Lösung“ oder auf ein „Südtirol unter internationaler Kontrolle“ oder auf eine „Autonomie“ (allerdings nur unter den Bedingungen einer internationalen Garantie und ausschließlich für die Provinz Bozen) hinwirken.

To His Excellency
Mr. Ernest Bevin

Foreign Minister of Great Britain

Palais de Luxembourg , P a r i s .

Sir,

The undersigned representatives of the people of South Tyrol, in this fateful hour deciding the destiny of their homeland, urgently request Your Excellency to accept their appeal for justice and for their right to self-determination for South Tyrol, in accordance with the principles of the Atlantic Charter and President Truman's "Twelve Points".

They beg to address these lines to Your Excellency in order to ask you to arrange for an Allied Commission to visit their country for the purpose of examining the actual situation in South Tyrol which is entirely different from the account rendered by the Italian government.

They further urgently beg you to invite a delegation of the South Tyrolese people to Paris in order to give them the possibility of presenting the case of their people to the Conference of Foreign Ministers, before a decision is made with regard to their future.

+ Johannes Geisler

Johannes Geisler
Prince-Bishop of Brixen

Dr. Friedrich Volgger
South Tyrol People's Party
Bozen

Rome, 22nd May 1946.

Der Brixener Fürstbischof Johannes Geisler war zusammen mit Südtiroler Politikern immer wieder bei den Alliierten für die Selbstbestimmung Südtirols eingetreten und hatte auch vergeblich verlangt, dass eine Südtiroler Delegation von den

Alliierten angehört werde.

## Auftritte DeGasperis und Grubers

De Gasperi trat am 10. August vor die Friedenskonferenz und erklärte, hinsichtlich des „Alto Adige“ werde eine „weitreichende Autonomie vorbereitet“, und die Vertreter Südtirols hätten einer „Regionalautonomie bereits zugestimmt.“ Nach dem Beschluss zur Anhörung Österreichs – wogegen die Sowjetunion, Weißrussland, die Ukraine, Polen, Jugoslawien und die Tschechoslowakei stimmten – reiste Gruber nach Paris und vertrat am 21. August in seiner (zusammen mit Figl ausgearbeiteten) Rede vor der Vollversammlung der Konferenz den bekannten Standpunkt Wiens. Auch das am 25. August der Konferenz vorgelegte Südtirol-Memorandum Österreichs führte letztlich nicht zu einer Änderung der Alliierten-Position, Südtirol bei Italien zu belassen.

## Es ging nurmehr um eine Autonomie-Lösung

Im weiteren Fortgang der Ereignisse stand infolgedessen nurmehr die Autonomie-Frage im Mittelpunkt aller Überlegungen. Nach einer Unterredung Grubers mit den Delegierten Belgiens, die ihm nahelegt hatten, sich um eine direkten Einigung mit Italien zu bemühen, sowie Gesprächen mit Nicolò Carandini (italienischer Botschafter In London und Sonderbeauftragter für Paris) sowie Frankreichs Außenminister Bidault verlangte Gruber von den Südtiroler Delegierten am 23. August, sie sollten ihm ihre Autonomie-Vorstellungen unterbreiten. Volgger, von Guggenberg und Schoefl brachten am 26. August ihr Missfallen zum Ausdruck, dass in dem von Gruber dem Generalsekretariat der Friedenskonferenz überreichten neuen Memorandum der österreichischen Regierung lediglich „eine Verwaltungsautonomie, wie sie Italien den Aostanern gewährt“, verlangt worden sei. Damit habe Gruber „vorzeitig alle Karten aufgedeckt“, und es werde „offenkundig, wie weit nachzugeben die österreichische Regierung bereit“ sei. Das

Heranziehen der Aostatal-Autonomie als Muster kritisierten sie als „verunglückt und gefährlich“.

Dessen ungeachtet deutete Gruber gegenüber Carandini die Bereitschaft an, Innocentis Vorschläge zur Grundlage für die Autonomie zu machen; dies allerdings nur unter der Bedingung, dass sie in einigen Punkten modifiziert würden. Doch auf die von Österreich gewünschte „eindeutige territoriale Abgrenzung des autonomen Gebiets“ ließ sich DeGasperi gar nicht erst ein.

Als Carandini mit dessen unveränderlichen Instruktionen am 1. September nach Paris zurückgekehrt war, kam es zu heftigen Auseinandersetzungen zwischen Gruber und der Südtiroler Delegation. Diese nannte den Vorschlag Carandinis (und somit DeGasperis) ungenügend und wies ihn glatt zurück.

## Vertrag ohne klare Geltungsfestlegung

DeGasperi (links) konnte zufrieden sein. Er hatte einen Vertrag mit unpräzisen Formulierungen und ohne klare Festlegung der territorialen Autonomie-Grenzen erhalten, die es

ihm später erleichterten, mit dem Autonomieabkommen von 1946 den Sinn des Vertrages zu unterlaufen und teilweise in sein Gegenteil zu verkehren.

Nachdem Gruber die Bereitschaft bekundet hatte, die Frage der Nennung des territorialen Geltungsbereichs der Autonomie offenzulassen und keine Formel zu verlangen, die das autonome Gebiet unbedingt auf die Provinz Bozen beschränkte und Carandini sozusagen absichtsverschleiernd zusagte, nicht direkt auf die Vereinigung der beiden Provinzen hinzuweisen, war der Weg für die Unterzeichnung der Vereinbarung zwischen Alcide DeGasperi und Karl Gruber am 5. September 1946 in der italienischen Gesandtschaft zu Paris geebnet. Just die von ihm reklamierte und von Gruber zugestandene Unbestimmtheit der territorialen Geltung nutzte DeGasperi – wider sein Versprechen, die Südtiroler vor Änderungen zu hören – schamlos zugunsten der erst noch zu schaffenden Region Trentino-Alto Adige (Autonomiestatut vom 29. Januar; inkraftgetreten am 14. März 1948) aus. Weshalb das Abkommen in der Folge für fortdauerndes Misstrauen und absolut gerechtfertigte Auflehnung in Südtirol sorgte.

# Grenzen und Begriffe

..... Heutige Staatsgrenzen

.—.— Grenzen des österreichischen Landes Tirol vor 1919

▨ Provinz Bozen ▥ Provinz Trento ⁘ Provinz Belluno

Die italienischsprachigen Provinzen angegliederten Südtiroler Gebiete

1. Gemeinden am Nonsberg
2. Bozner Unterland
3. Oberes Fassatal
4. Ampezzaner Gebiet (ladinisch)

1, 2, 3 und 4 = Südtirol

—— Die im Pariser Abkommen vorgesehenen Grenzen des autonomen Gebietes Südtirol

Ursprünglich hätte das autonome Gebiet nur Südtirol (Provinz Bozen) umfassen sollen. In dem Autonomiestatut von 1948 wurde die Autonomie jedoch einer „Region Trentino – Alto Adige“ verliehen, welche aus Südtirol und dem Trentino bestand. Hier waren die Südtiroler italienisch majorisiert. Hier wurde die Zielsetzung des Pariser Vertrags trickreich in ihr Gegenteil verkehrt.

Erst nach zahlreichen Anschlägen, Kreiskys UN-Vorstoß 1960, welchem in den „Bomben-Jahren“ Leid und Tod, massive Vergeltungsmaßnahmen und Menschenrechtsverletzungen von Seiten Italiens folgten, kam es nach langwierigen, zähen Verhandlungen im Dreieck Wien-Bozen-Rom zum Autonomie-Paket von 1969, welches ins Zweite Statut von 1972 mündete. Und aufgrund römischen Finassierens sollte es schließlich weitere zwanzig Jahre dauern, bis am 11. Juni 1992 mit der österreichisch-italienischen Streitbeilegungserklärung vor den UN der Südtirol-Konflikt im völkerrechtlichen Sinne für beendet erachtet werden konnte. Das und die durchaus positive Entwicklung Südtirols – vor allem auf wirtschaftlichem Gebiet – ändert nichts daran, dass die größte Ungerechtigkeit gegenüber den Südtirolern seit 1918/19 fortbesteht, solange ihnen nicht Gelegenheit zur Ausübung des Selbstbestimmungsrechts gegeben ist.

Der Historiker Univ.-Prof. Dr. Michael Gehler, ein herausragender Südtirol-Fachmann, bewertet die Rolle des damaligen österreichischen Außenministers Dr. Karl Gruber kritisch.

Unter Historikern ist man sich zwar weitgehend einig, dass die Selbstbestimmung 1946 aufgrund der damaligen Lage und den sich herausbildenden Interessengegensätzen nicht erreichbar war. Es darf aber auch durchaus als Opinio communis gelten, was Michael Gehler (Hildesheim, früher Innsbruck) aufgrund seiner Forschungsergebnisse gegenüber einer Zeitung einmal so ausdrückte: Es wäre mehr zu holen gewesen, „Gruber hat sich viel zu schnell auf Kompromisse eingelassen; bei einer besseren Verhandlungsführung wäre durch die unablässige Forderung nach einer Volksabstimmung eine echte Autonomie im Sinne einer inneren Selbstbestimmung möglich gewesen.“

Eine „echte Autonomie“ kann die existierende, von der Rom immer wieder Scheibchen abschnitt, kaum genannt werden. Und

wenn die Südtiroler nicht aufpassen, führt der von der „ewigen Regierungspartei“ SVP auf Wunsch ihres italienischen Koalitionspartners PD (Partito Democratico) eingesetzte Autonomie-Konvent – sozusagen als „Erfüllungsgehilfe“ der von der Regierung Renzi (PD) vorangetriebenen, auf Stärkung des Zentralstaats hinauslaufende Verfassungsreform – hinter die mühsam erkämpften Errungenschaften des Zweiten Statuts von 1972 zurück. Horribile dictu!

---

# Der Pariser Vertrag und seine Folgen

Südtirol war 1946 ein Opfer des ausgebrochenen „Kalten Krieges“ zwischen der Sowjetunion und den Westmächten geworden.

Am 5. September 1945 hatte der österreichische Außenminister Dr. Karl Gruber (ÖVP) überhastet den unzulänglichen „Pariser Vertrag“ unterschrieben, um das Südtirol-Problem vom Hals zu haben. Gruber war vordem für die Rückkehr Südtirols zu Österreich eingetreten.

Nun aber hatten ihn die Amerikaner und Engländer zu einer „Lösung“ gedrängt, die ihnen die Freundschaft zu Italien mit seiner strategisch wichtigen Position im Mittelmeer sichern sollte.

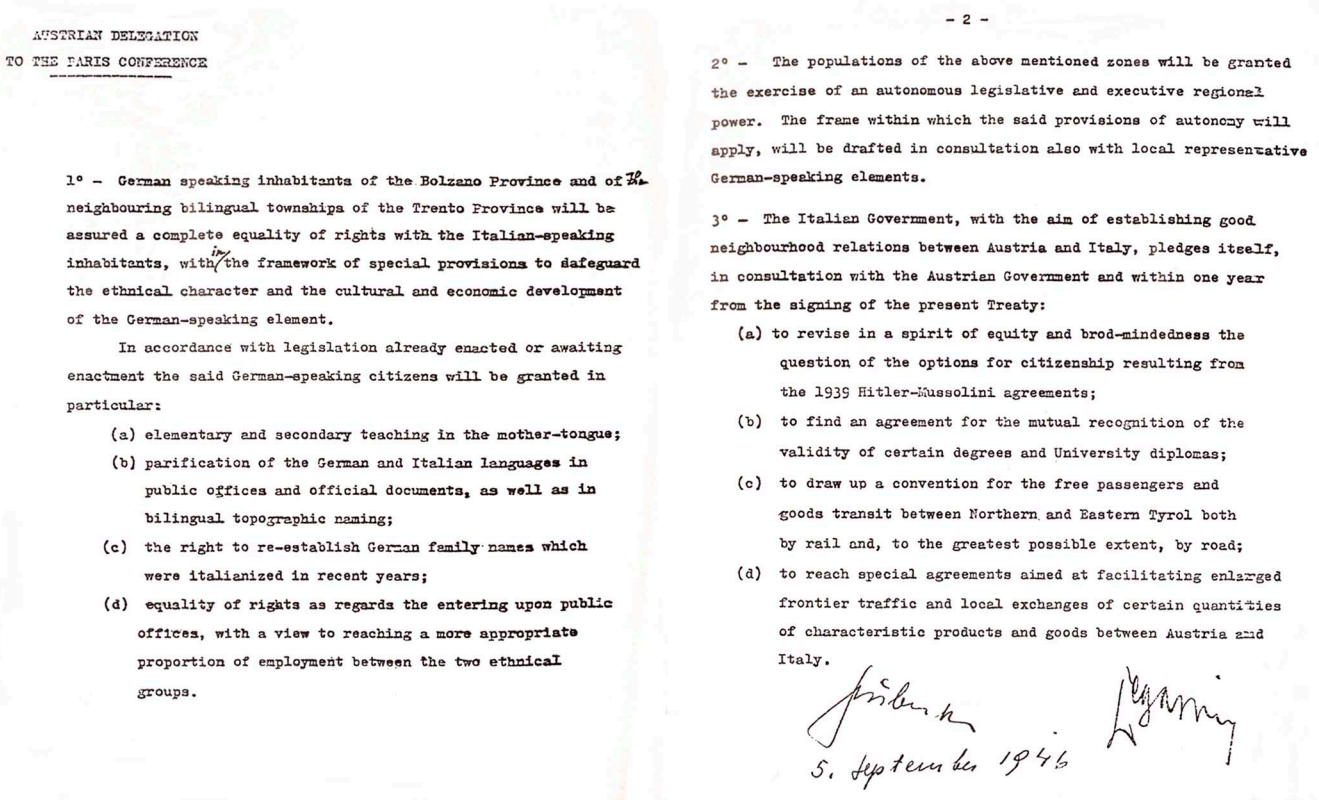

AUSTRIAN DELEGATION
TO THE PARIS CONFERENCE

1° - German speaking inhabitants of the Bolzano Province and of the neighbouring bilingual townships of the Trento Province will be assured a complete equality of rights with the Italian-speaking inhabitants, within the framework of special provisions to safeguard the ethnical character and the cultural and economic development of the German-speaking element.

In accordance with legislation already enacted or awaiting enactment the said German-speaking citizens will be granted in particular:

(a) elementary and secondary teaching in the mother-tongue;

(b) parification of the German and Italian languages in public offices and official documents, as well as in bilingual topographic naming;

(c) the right to re-establish German family names which were italianized in recent years;

(d) equality of rights as regards the entering upon public offices, with a view to reaching a more appropriate proportion of employment between the two ethnical groups.

- 2 -

2° - The populations of the above mentioned zones will be granted the exercise of an autonomous legislative and executive regional power. The frame within which the said provisions of autonomy will apply, will be drafted in consultation also with local representative German-speaking elements.

3° - The Italian Government, with the aim of establishing good neighbourhood relations between Austria and Italy, pledges itself, in consultation with the Austrian Government and within one year from the signing of the present Treaty:

(a) to revise in a spirit of equity and brod-mindedness the question of the options for citizenship resulting from the 1939 Hitler-Mussolini agreements;

(b) to find an agreement for the mutual recognition of the validity of certain degrees and University diplomas;

(c) to draw up a convention for the free passengers and goods transit between Northern and Eastern Tyrol both by rail and, to the greatest possible extent, by road;

(d) to reach special agreements aimed at facilitating enlarged frontier traffic and local exchanges of certain quantities of characteristic products and goods between Austria and Italy.

5. September 1946

Der Vertrag umfasste lediglich 40 Zeilen und bestand aus allgemein gehaltenen Absichtserklärungen, die schön klangen, Italien aber in wichtigen Fragen rechtlich kaum banden.

Rom nützte in den folgenden Jahren und Jahrzehnten diesen Spielraum immer mehr zum Nachteil der Südtiroler aus, bis die Verhältnisse in Südtirol unerträglich geworden waren und die Ereignisse eskalierten.

Der Südtiroler Freiheitskampf brachte in den 1960er Jahren die Wende, er brachte aber auch Folter, Tod und Leid mit sich.

**Elmar Thaler, der Landeskommandant des „Südtiroler Schützenbundes“, veröffentlichte auf der Internetseite der Schützen eine kritische Stellungnahme zu dem Pariser Vertrag und dessen Folgen, die nachstehend wiedergegeben ist:**

# 70 Jahre Pariser Vertrag laden zum

# Gedenken, nicht zum Feiern ein

02. September 2016

**BOZEN – Der Südtiroler Schützenbund erinnert daran, dass der 70. Jahrestag des als „Pariser Vertrag“ bekannten Gruber-Degasperi-Abkommens zwar für unsere Heimat Südtirol ein wichtiger Gedenktag, aber keinesfalls ein Freudentag sein kann.**

Elmar Thaler

Man sollte sich diesen Gedenktagen mit der historischen Sensibilität nähern, die solch komplexen und umstrittenen Ereignissen gerecht wird“, so Landeskommandant Elmar Thaler. „Unbestritten ist sicherlich, dass der Pariser Vertrag als völkerrechtliche Grundlage der Südtirol-Autonomie sehr wichtig ist: die Schutzmachfunktion Österreichs und die Grundpfeiler der Autonomie wie der ethnische Proporz, der muttersprachliche Unterricht und vieles mehr gründen darauf.

Allerdings darf auch nicht vergessen werden, dass der Pariser Vertrag nur ein bescheidenes Trostpflaster für die verwehrte Selbstbestimmung war, die uns Südtirolern damals wie heute zusteht. Auch der vielzitierte **„europäische Geist“** kann kaum in den Pariser Vertrag reininterpretiert werden: ein europäisches Handeln hätte geboten, dass die Südtiroler frei und demokratisch über ihre Zugehörigkeit zu Italien oder die Wiedervereinigung mit dem Vaterland Österreich abstimmen

dürfen. Dieses Recht wird uns bis heute verwehrt und kann auch durch den Pariser Vertrag nicht als erloschen gelten.

In dieser Hinsicht wäre eine klare Stellungnahme der politischen Verantwortungsträger Südtirols wünschenswert und notwendig“, so Thaler. Der Schützenbund sieht auch die unkritische Verklärung Alcide Degasperis kritisch: „Die von einigen italienischen Medien dauernd propagierte, politische „Heiligsprechung“ Degasperis aufgrund seiner Rolle bei der Ausarbeitung des Pariser Vertrages ist völlig haltlos.

Degasperi war es, der den Pariser Vertrag nachfolgend mit voller Absicht ad absurdum geführt hat, indem er uns Südtirolern mit der Region ein Korsett aufzwang, in dem wir als deutsche und ladinische Volksgruppe unweigerlich untergegangen wären, hätte es nicht die mutigen Männer des Südtiroler Freiheitskampfes der 1960er Jahre gegeben“, so Thaler weiter.

Völlig absurd wird es schließlich, wenn der Pariser Vertrag als weltweit nachahmenswertes Modell gepriesen wird: nicht nur in autonomiepolitischer Hinsicht gibt es zuhauf Beispiele von Regionen, die wesentlich besser gestellt sind als Südtirol. Ebensowenig taugt der Pariser Vertrag als „Ende der Geschichte“ für Südtirol: die Zukunft unserer Heimat soll alleine von den Südtirolern geschrieben werden, die als mündige und freie Bürger darüber entscheiden sollen, welchem Staat sie in Zukunft angehören wollen. Dies sollte eine demokratische Selbstverständlichkeit sein“, so Thaler.

**Zudem stellt der Schützenbund die Frage nach der Zukunftsfähigkeit des Pariser Vertrages, gerade vor dem Hintergrund aktuellster Ereignisse: „Wir würden es sehr begrüßen, wenn bei den von der Landesregierung groß propagierten Feierlichkeiten auf Sigmundskron nicht nur eine historisch unhaltbare Verklärung des Pariser Vertrages stattfinden würde, sondern dass auch Fragen nach der Zukunftsfähigkeit dieses Modells beantwortet bzw.**

**weiterreichende Nachfolgemodelle ausgearbeitet werden sollten: welche Rolle spielt der Pariser Vertrag denn noch in einem Italien, das sich eine strikt zentralistische Verfassung geben möchte?“**

Wie begründen unsere Regierungsverantwortlichen die Zustimmung zu dieser Zentralisierung, die für Südtirol auch gefährlich werden kann? Wie möchte man verhindern, dass durch diese Verfassungsreform Südtirol nicht hinter den Minimalschutz fällt, den der Pariser Vertrag garantiert? Wie fügt sich eine Schutzklausel, die von manchen namhaften Experten durchaus auch als unzureichend und als rein innerstaatlichem Recht unterworfen charakterisiert wird, in den internationalen Rahmen unserer Autonomie? Wie möchte man garantieren, dass die angestrebte Überarbeitung des Autonomiestatutes eine internationale Absicherung erhält? Wie steht man zu jenen Forderungen, die lautstark immer wieder die Abschaffung der Grundsäulen des Pariser Vertrages wie den ethnischen Proporz oder das muttersprachliche Prinzip im Schulwesen zum Inhalt haben?

Bevor man ein Vertragswerk kritiklos verklärt, das als solches schon 1946 vor allem Enttäuschung und Verbitterung zur Folge hatte, wären diese Fragen zu klären“, so Thaler der abschließend fordert, nicht in der Vergangenheit zu verharren sondern Zukunftsmodelle zu entwickeln, die Südtirol aus den omnipräsenten Klauen des italienischen Staates befreit.

**Zur Internetseite des Südtiroler Schützenbundes:** www.schuetzen.com

**Roland Lang, der Obmann des von ehemaligen politischen Häftlingen und Südtiroler Freiheitskämpfern gegründeten „Südtiroler Heimatbundes“, nimmt zu dem umstrittenen „Pariser Vertrag“ von 1946 in einer Presseaussendung wie folgt Stellung:**

# 70 Jahre „Pariser Vertrag“ kein Grund zum Feiern

**Der Südtiroler Heimatbund blickt auf 70 Jahre Pariser Vertrag, und stellt fest, dass sich in den letzten sieben Jahrzehnten die Zahl 23 immer wieder ins Rampenlicht gerückt ist. 23 Jahre mussten vergehen, um nach vielen Opfern und Leid das „Paket“ abzuschließen, 23 Jahre mussten vergehen, um einen Streit „beizulegen“, der von einer Seite aufgrund nationalistischer Denkweise immer wieder neu entfacht wurde, und jetzt sind wiederum 23 Jahre ins Land gezogen, so Obmann Roland Lang.**

70 Jahre „Pariser Vertrag“ sind kein Grund zum Feiern, denn geändert hat sich seit 1946 eigentlich fast nichts. Ob das Gruber-Degasperi-Abkommen die „Magna Charta“ für Südtirol oder nach Bruno Kreisky „ein einmaliges Dokument österreichischer Schwäche“ ist, sollen Historiker erörtern. Fakt ist, dass die Autonomie immer nur eine Übergangslös

Roland Lang

ung auf dem Weg zur Selbstbestimmung ist, auch wenn es die „weltbeste“ ist, so Lang.

Ein weiterer Fakt ist, dass im Pariser Vertrag die kleinste

und älteste Volksgruppe in Südtirol mit keinem Wort erwähnt wurde. Außerdem zementierte die Unterschrift des österreichischen Außenministers den Verzicht Österreichs auf Südtirol.

Die Südtiroler durften nie über ihre Zukunft abstimmen. Das ist ein weiterer historischer Fakt. Die bevorstehende Verfassungsreform, vorausgesetzt das „Ja“ beim Volksentscheid gewinnt, heißt nichts Gutes für unser Land.

Deshalb sind dynamische Autonomie und „Vollautonomie“ leere Worthülsen, wenn es darum geht, über kurz oder lang unseren Charakter als autochthone Volksgruppe zu bewahren.

Erst ein freies und selbstbestimmtes Südtirol kann in Zukunft bestehen. Man muss auch die Courage haben, diesen Weg einzuschlagen, denn zu oft wurde und wird in Rom Vertragstreue, und das wusste schon Magnago, kleingeschrieben, schließt Lang.

Roland Lang
*Obmann des Südtiroler Heimatbundes*

**Zur Internetseite des Südtiroler Heimatbundes:**
www.suedtiroler-freiheitskampf.net