Wie des Opfertodes Franz Innerhofers bisher gedacht wurde

1971: Anbringung einer Gedenktafel am Ansitz Stillendorf

Das Gedenken an Franz Innerhofer in Südtirol

1971: Anbringung einer Gedenktafel am Ansitz Stillendorf – Gedenken in den folgenden Jahren

Im Jahre 1971 brachte der „Heimatschutzverein Bozen“ am Tatort, in dem Hausflur des Ansitzes Stillendorf in Bozen, eine Gedenktafel an. Seitdem fanden dort immer wieder Gedenkfeiern statt.

Schützen gedachten am 24. April 2003 vor dem Ansitz Stillendorf in Bozen des ermordeten Marlinger Lehrers Franz Innerhofer.

1996: Schützen forderten Umbenennung des Bozner „Siegesplatzes“ in „Franz Innerhofer Platz“

Schützen gegen das Vergessen

Aus Anlaß des 75. Todestages des von Faschistenhand ermordeten Lehrers Franz Innerhofer wird der umstrittene Siegesplatz in Bozen von einigen Schützen symbolisch in Franz-Innerhofer-Platz umbenannt.

24. April: Im Gedenken an den Lehrer Franz Innerhofer versammeln sich an dessen 75. Todestag knapp 1000 Schützen aus Süd-, Nord- und Welschtirol zu einer Gedenkfeier vor dem Ansitz Stillendorf in Bozen, wo der von Faschisten erschossene Innerhofer starb. Anschließend marschieren die Schützen in einem Schweigemarsch zum Siegesplatz, wo sie diesen symbolisch in Franz-Innerhofer-Platz umbenennen und vor dem Denkmal eine Dornenkrone niederlegen. Die Schützen werden von wütenden Protestrufen von mehreren hundert Anhängern der Neofaschisten begleitet. Nur das massive Polizeiaufgebot verhindert Ausschreitungen.

Am 24. April 1996 versammelten sich an die 1000 Schützen aus Süd-, Nord-, und Welschtirol vor dem Ansitz Stillendorf in Bozen und gedachten dort des Ermordeten. Anschließend zogen die Schützen unter wütenden Schreien einiger hundert Neofaschisten zum „Siegesplatz“ vor dem faschistischen „Siegesdenkmal“. Dort gedachten sie ihres Landsmannes Innerhofer und aller Opfer des Faschismus. Sie forderten die Umbenennung des Platzes in „Franz Innerhofer Platz“. An dem Schutzgitter vor dem Faschistendenkmal brachten sie ein diesbezügliches Schild an.

Nach dem Abzug der Schützen wurde diese Tafel von den italienischen Nationalisten in blinder Wut zerstört.

2011: Innerhofer Gedenken in Marling – Altlandeshauptmann Wendelin Weingartner für das Selbstbestimmungsrecht

Am 16. April 2011 fand in Marling eine würdige Gedenkfeier für Franz Innerhofer statt, an der mehr als 500 Menschen teilnahmen. Sein Todestag jährte sich in diesem Jahr zum 90. Male. Zur Feier geladen hatte die Schützenkompanie und die Gemeindeverwaltung von Marling sowie der Südtiroler Schützenbund.

Pfarrer Ignaz Eschgfäller zelebrierte eine Gedenkmesse, die von den Musikkapellen von Marling und St. Walburg musikalisch gestaltet wurde.

Als Ehrengäste sah man die Tochter von Franz Innerhofer, die bekannte Mundartdichterin Maridl Innerhofer, den Nordtiroler Landeshauptmann a.D. **Wendelin Weingartner**, den SVP-Kammerabgeordneten **Karl Zeller** sowie die freiheitlichen **Landtagsabgeordneten Ulli Mair** und **Pius Leitner** und **Eva Klotz** (Süd-Tiroler Freiheit).

Der Nordtiroler Altlandeshauptmann Wendelin Weingartner hielt die Gedenkrede

Wendelin Weingartner trat in seiner Rede offen für die Selbstbestimmung ein. *„Südtirol hat sich im Haus Italien mittlerweile ein wohliges Zimmer eingerichtet“*, sagte Weingartner. Das ändere aber nichts daran, dass *„das Haus, in dem sich dieses Zimmer befindet, eigentlich das falsche ist.“* sei. *„Vielleicht“*, so fuhr Weingartner unter lautem Applaus fort, *„vielleicht öffnet sich irgendwann ein Fenster oder eine Tür, durch die Südtirol dieses Haus verlassen könnte“.*

Die Dichterin Maridl Innerhofer, der Nordtiroler Altlandeshauptmann Wendelin Weigartner, der Landeskommandant des Südtiroler Schützenbundes Paul Bacher und zahlreiche andere Teilnehmer besuchten nach der Feier das Grab Innerhofers.

2011: „Franz Innerhofer Platz“ in Bozen

Die Tochter Franz Innerhofers, Maridl Innerhofer, wird von den Schützen herzlich auf dem neuen „Franz Innerhofer Platz“ in Bozen begrüßt.

Die Aktion der Schützen des Jahres 1996 und der ständige politische Druck auf die Bozner Stadtregierung führte letztendlich zu einem Erfolg. Zwar war die italienisch dominierte Stadt Bozen nicht bereit, den Namen des „Siegesplatzes“ zu ändern, jedoch wurde einer kleinen Freifläche vor der Universität der Name „Franz Innerhofer Platz“ verliehen. Am 25. April 2011 wurde in Anwesenheit der der Tochter von Franz Innerhofer, Maridl Innerhofer, des Bürgermeisters von Bozen, Luigi Spagnolli, des Bürgermeisters von Marling und einer Abordnung der Bozner Schützen unter der Teilnahme zahlreicher Gäste die Platzbenennung vorgenommen

Das Gedenken in Nordtirol

1931: Der unerwünschte Gedenkstein in Innsbruck

Die Witwe Innerhofer mit Tochter im Jahre 1931

Der von 1919 bis 1938 bestehende **„Andreas Hofer-Bund für Tirol“** war eine patriotische Vereinigung, der auch **namhafte katholische Geistliche** angehörten und dessen Ziel die **Wiedervereinigung Tirols** war. Im Jahr 1931, zehn Jahre nach der Mordtat, ließ der Bund in Innsbruck auf dem Rennweg an der Hofgarten-Mauer eine Gedenktafel für Franz Innerhofer anbringen und in Anwesenheit des Bürgermeisters und Vizebürgermeisters sowie zahlreicher anderer Vertreter des öffentlichen Lebens einweihen. Der Witwe und der Tochter von Franz Innerhofer war die Teilnahme an der Gedenkfeier nicht möglich, da Italien ihnen die Ausstellung von Reisepässen verweigerte.

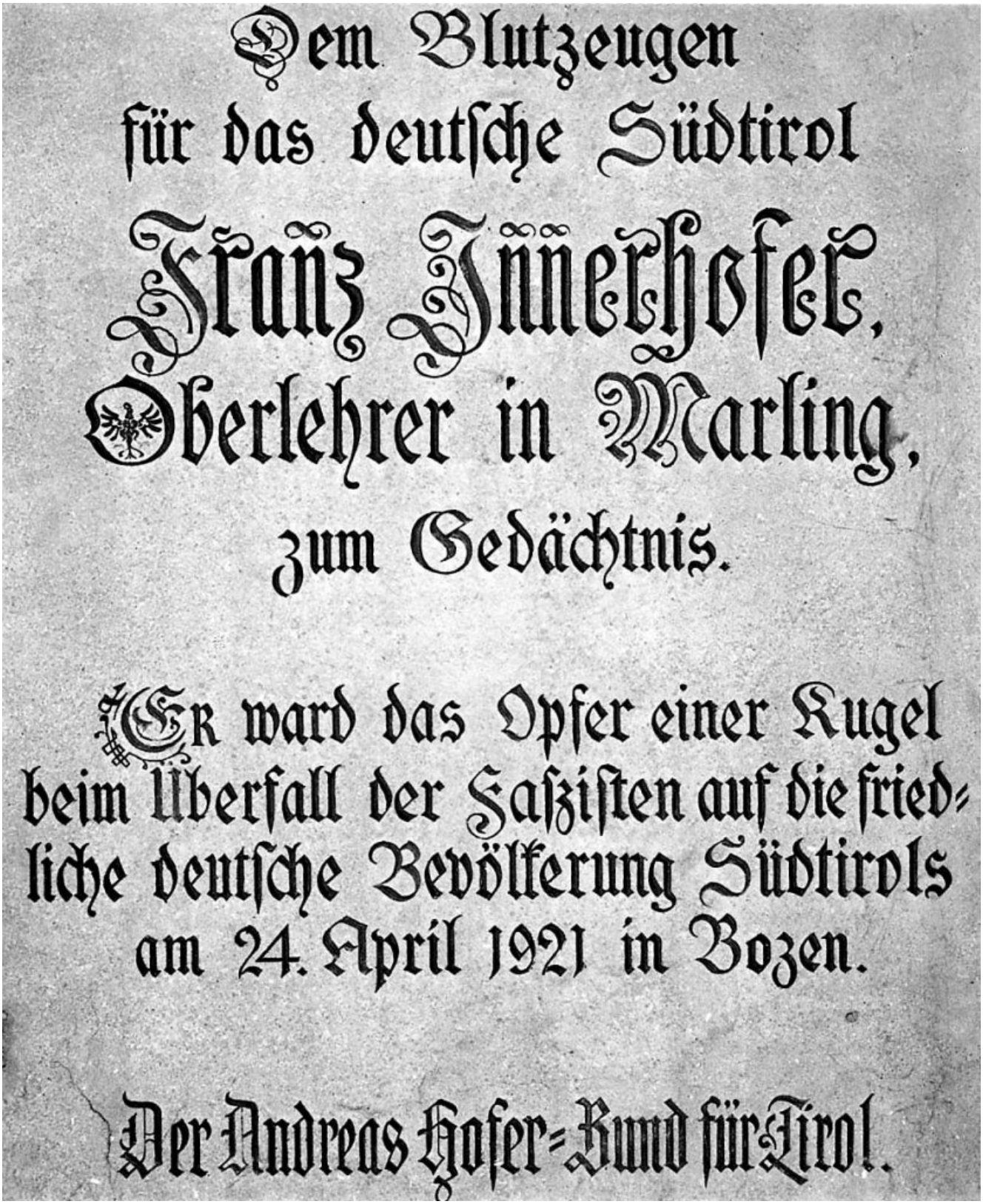

Die Gedenktafel des Jahres 1931

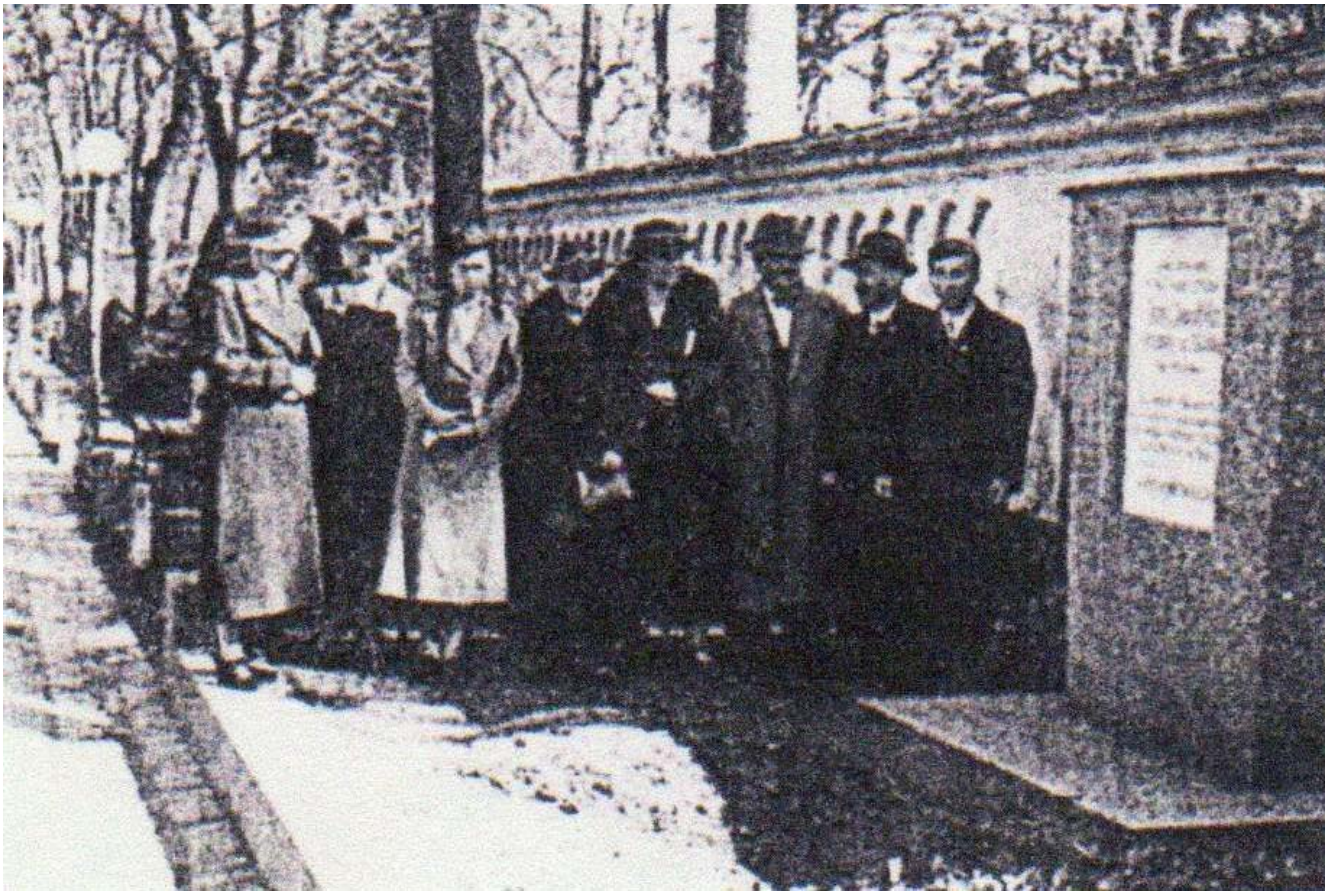

1931 kamen heimlich andere Verwandte Franz Innerhofers nach Innsbruck, um die Gedenktafel zu sehen

Das Regime des österreichischen Ständestaates wagte es trotz der Freundschaft zu dem faschistischen Diktator Mussolini nicht, diese Tafel zu entfernen. Im Jahre 1938 war das nationalsozialistische Regime weniger zurückhaltend. Man riss die Hofgarten-Mauer ab und entsorgte die Gedenktafel in das Depot des Volkskunstmuseums in Innsbruck. Die Tafel stellte schließlich eine Beleidigung des Hitler-Freundes Mussolini dar. Der „Andreas Hofer-Bund für Tirol“ wurde behördlich aufgelöst.

Das schwierige Gedenken an Andreas Hofer

Die Offenbarung der Gesinnungen auf den Andreas Hofer-Feiern

Wie kann man des Freiheitshelden Andreas Hofer gedenken, ohne sich zu Freiheit, Selbstbestimmung und Landeseinheit in der heutigen Zeit zu bekennen?

Einige Politiker haben sich in diesem Jahr anlässlich der Gedenkfeiern mit dieser Frage auseinander gesetzt und sind zu unterschiedlichen Ergebnissen gelangt.

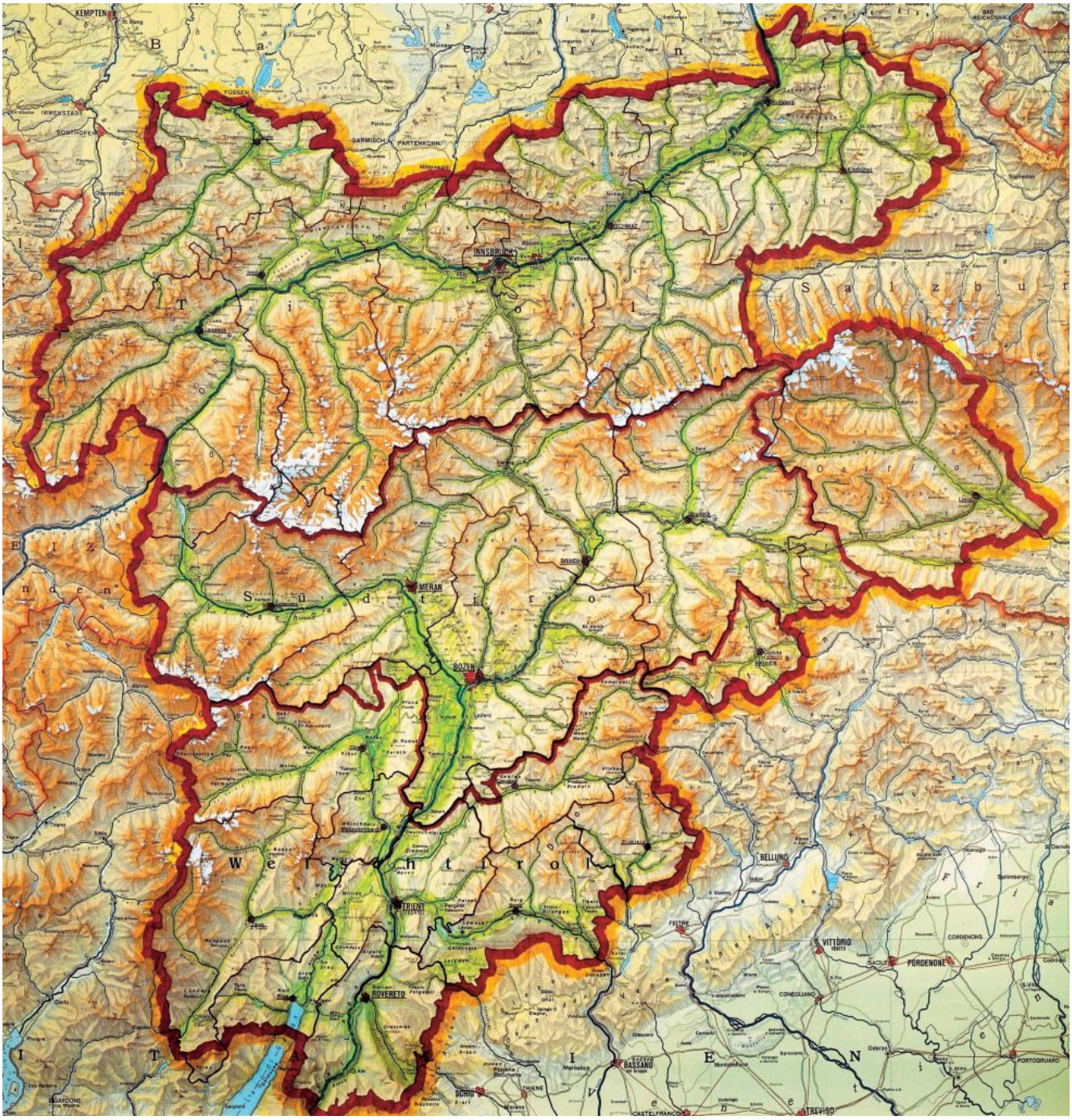

Gesamttirol einschließlich Welschtirols (des heutigen „Trentino“)

Um den 20. Februar werden in Tirol bis heute Gedenkveranstaltungen abgehalten. Zu den Südtiroler Andreas Hofer-Feiern des Jahres 2017 hatte der **Südtiroler Schützenbund Vertreter verschiedener politischer Richtungen** als Redner eingeladen und damit eine **die Parteien überspannende Öffentlichkeit** mit der Tiroler Landesgeschichte und dem Thema der Landesteilung konfrontiert.

Die Ansprachen waren interessant, denn hier wurde offenbar, welche Kenntnisse über die Landesgeschichte und welche Betrachtungsweisen gegeben waren.

Hier können nur einige Beispiele aus der Vielzahl der Feiern angeführt werden.

Die Landesgedenkfeier in Meran

Der Zug zum Festplatz

Der **Landeskommandant des Südtiroler Schützenbundes, Elmar Thaler**, erinnerte am 19. Februar 2017 in seiner Ansprache bei der Andreas-Hofer-Landesgedenkfeier in Meran sowohl an Andreas Hofer als auch an den Dichter Julius Mosen.

Thaler hob hervor, dass Andreas Hofer sich immer wieder gegen die Fremdherrschaft aufgelehnt habe. Auch die Schützen würden dies tun, indem sie versuchen, die Zukunft des Landes als einfache Bürger mitzugestalten. Der Europäischen Union würde es derzeit jedoch nicht gelingen, die Vorzüge der Regionalität mit dem Gedanken der europäischen Einigung zu verknüpfen. **Nichts sei aber endgültig geregelt, was nicht gerecht geregelt sei. Das galt zu Hofers Zeiten und gelte auch heute.**

Auf die von den politischen „Grünen“ vom Zaun gebrochene öffentliche Debatte über den **Verbleib der christlichen Kreuze in den Schul-Klassenzimmern** eingehend, sagte Thaler: *„In der Diskussion der vergangenen Wochen, um **Identität**, um **Symbole, die uns wichtig sind**, passt es nun ganz gut, wenn wir, anstatt darüber zu sinnieren, was wir in Zukunft alles ändern könnten, welche Zeichen wir in den Klassenzimmern auf- und abhängen, ganz einfach Taten folgen lassen. **Und die Gedenkfeier mit einem Wortgottesdienst beginnen**.“*

Der **Schützen-Landeskurat Pater Christoph Waldner** rief in diesem Gottesdienst dazu auf, für das Land und all die Frauen und Männer zu beten, die ihr Leben für den Glauben, ihr Land und das Volk eingesetzt hatten. Der Kurat ging dann auf Julius Mosen, den Dichter der Tiroler Landeshymne, ein und sagte: Die Hymne *„beschreibt mit dem Sterben unseres Sandwirtes auch seinen besonderen Mut, die Treue zu seinem Volk und sein Gottvertrauen.“*

„Ich freue mich, dass es euch Südtirolern gut geht. Sollte es irgendwann aber anders sein, sollte Südtirol die Schutzmacht Österreich brauchen, wir werden immer dazu bereit sein.“

Erwin Niederwieser, Ex-Nationalratsabgeordneter

(Aus „Dolomiten vom 20. Februar 2017)

Dann trat der österreichische **Ex-Nationalratsabgeordnete DDr. Erwin Niederwieser (SPÖ)** aus Völs in Nordtirol an das Rednerpult und legte ein bemerkenswertes Bekenntnis ab:

*„Die **Forderung nach Selbstbestimmung** gibt es seit 1918, seit Südtirol von Österreich getrennt und Tirol geteilt wurde.“* **Es könne in Zukunft auch eine Situation eintreten, in welcher eine Region Tirol vorstellbar wäre** oder es zu einer Weiterentwicklung zu einem Europa komme, in dem neue Verwaltungseinheiten und politische Einheiten entstehen könnten. ***„Sollte Südtirol die Schutzmacht Österreich brauchen, wir werden immer dazu bereit sein“***, versprach der SPÖ-Politiker.

Das waren Äußerungen, die in der staatsmännischen Tradition eines Dr. Bruno Kreisky standen und von den Anwesenden mit Freude gehört wurden.

Weitere Höhepunkte der von der Kapelle St. Pankraz musikalisch umrahmten Feier waren die Ehrensalven und die

Kranzniederlegung vor dem Andreas Hofer-Denkmal in Meran.

DDr. Erwin Niederwieser am Rednerpult in Meran, neben ihm der Schützen-Landeskommandant Elmar Thaler

Anschließend fanden im „Alten Meraner Kurmittelhaus“ Ehrungen für verdiente Mitglieder und Persönlichkeiten statt.

Unter den geehrten Persönlichkeiten befand sich auch Roland Lang (Zweiter von links), Obmann des von ehemaligen politischen Häftlingen und Freiheitskämpfern gegründeten Südtiroler Heimatdienstes (SHB). Ihm wurde der Ehrenkranz des Südtiroler Schützenbundes verliehen.

Kompatschers Rede und sein Schneckenhaus

Eine ganz andere Rede hielt der **Südtiroler Landeshauptmann Dr. Arno Kompatscher (SVP)** am 19. Februar 2017 bei der Andreas-Hofer-Feier in dem 400 Seelen-Dorf Penon, an der Südtiroler Weinstraße des Unterlandes.

Er sagte: *„Bei der Andreas-Hofer-Feier in Meran sind genügend*

andere Leute. Außerdem hat man mich nach Penon eingeladen – mit dem Auftrag, die Festrede zu halten.“

Statt auf Hofers Einsatz für Freiheit und Selbstbestimmung des Volkes einzugehen, kritisierte ihn Kompatscher: *Der Freiheitskämpfer und Volksheld Andreas Hofer stehe vor allem für Konservatives, „für ein Sich-Verschließen gegenüber Neuerungen.“*

Die Tageszeitung „Dolomiten“ berichtete am 20. Februar 2017 unter diesem Titel über Kompatschers Rede in Penon

Und dann kamen unverbindliche Allgemeinplätze wie diese: *„Wir dürfen uns nicht in ein Schneckenhaus zurückziehen, denn im Schneckenhaus gibt es keine Freiheit. Dort gibt es keinen Platz für Freiheit.“* Die Südtiroler seien verwurzelt in Tradition und Heimat. Sie könnten *„dadurch gefestigt und mit Selbstbewusstsein können Neuem offen und tolerant begegnen. Das heißt aber nicht, tolerant mit Intoleranten zu sein“*, und so fort und so weiter. (Zitiert nach „Dolomiten“ vom 20. Februar 2017)

Die Penoner und vor allem die versammelten SVP-Funktionäre dankten mit verhaltenem Applaus. Dass der stets auf Entgegenkommen gegenüber Rom bedachte Landeshauptmann Kompatscher, der auch nicht gerade als Befürworter der

Südtiroler Selbstbestimmung bekannt ist, nur vor einer relativ kleinen statt auf der großen Versammlung in Meran sprechen konnte, hatte für ihn als Redner wahrscheinlich seine Vorteile gehabt. In Meran hätte es womöglich andere Reaktionen gegeben.

Zwei SVP-Bezirksobmänner: Selbstbestimmung und der Wille zur Einheit Tirols

Dass es in der SVP zu den Fragen der Selbstbestimmung und der Freiheit auch andere Positionen als die des Landeshauptmannes Arno Kompatscher gibt, stellten bei den Andreas-Hofer-Feiern zwei SVP-Bezirksobmänner unter Beweis.

In Sarnthein hielt der **SVP-Bezirksobmann Christoph Perathoner** am 19. Februar 2017 die Festrede auf der Andreas-Hofer-Gedenkfeier und sprach dabei das Thema der Selbstbestimmung für Südtirol an. Die Selbstbestimmung, führte der Redner aus, sei *„das Recht eines Volkes, sein Schicksal selbst zu gestalten.“*

In Neumarkt im Unterland erklärte der **Landtagsabgeordnete und SVP-Bezirksobmann Oswald Schiefer** in seiner Gedenkrede: *„Durch diese Gedenkfeiern beweisen wir in unserer Gemeinde und den einzelnen Ortschaften den Willen zur Einheit und Geschlossenheit Tirols.“*

EX-SPD-Bürgermeister Christian Ude: Hofer nicht verklären!

In Gries bei Bozen hielt der **ehemalige Münchner Oberbürgermeister Christian Ude (SPD)** die Festrede.

Der ehemalige Münchner Oberbürgermeister oblag Christian Ude nach der Gedenkveranstaltung im Kreise der Schützen.

Wie es einem vermeintlich fortschrittlichen Politiker seines Zuschnittes zukommt, demonstrierte er seine kritische Einstellung gegenüber vaterländischen Themen.

Er sei *„kein Freund von Heldengedenken“*. Man müsse dem Bestreben von *„Deutschnationalen“*, Hofer zu vereinnahmen, *„unbedingt entgegentreten“,* denn *„das ist ein völliger Schmarrn“.* Bei Andreas Hofer stehe die Liebe zur Heimat im Vordergrund, *„aber wir sollen ihn nicht verklären, sondern gemäß unserer realistischen Zeit betrachten“*, schloss Ude seine Gedenkrede, in welcher er das Thema der Selbstbestimmung für Südtirol sorgsam vermieden hatte. (Zitiert nach „Dolomiten“ vom 20. Februar 2017)

Warum unsere jetzige Zeit eine „realistische Zeit“ sei im Gegensatz offenbar zu anderen nicht realistischen Zeiten und was diese Formulierung überhaupt bedeuten solle, hatte Ude nicht erklärt.

Ein junger Schütze in Bozen: Gegen Fremdbestimmung, für Einheit und Freiheit!

Matthias Hofer

Für die Zuhörer besser verständlich war das, was der junge **Schützen-Oberleutnant Mathias Hofer** von der Olanger Schützenkompanie Peter Sigmayr am 19. Februar 2017 bei der großen Feier vor dem Dom in Bozen in seiner Festrede vermittelte:

> *„Für uns ist vielfach alles selbstverständlich, daher ist es wichtig, dass wir uns immer wieder bewusst werden, dass wir das, was wir haben, diese wunderschöne Heimat und das Recht auf Muttersprache, nicht geschenkt bekommen haben. Dass es Menschen gab, die wie Andreas Hofer den Mut hatten, für unsere Rechte einzustehen, dafür zu kämpfen und sogar mit dem Leben dafür zu bezahlen.“*

Der junge Schütze sagte weiter:

> *„Viele gedenken heute der Freiheitskämpfe und wissen oft gar nicht mehr, warum wir stolz auf unsere Vorfahren sein können. Wir müssen deshalb so stolz darauf sein, weil unsere Vorfahren in schwierigen Zeiten viel an persönlicher Verantwortung auf sich genommen haben,* ***um die Fremdbestimmung zu verhindern, die Einheit und die Freiheit unseres Landes zu retten und so dem Land eine Zukunft zu geben. Ihr Erbe muss uns Auftrag und Verpflichtung sein.“***

Deshalb brauche es auch heute Menschen, die mutig sind und für das Allgemeinwohl, die Gerechtigkeit, die Freiheit und die Heimat eintreten. (Zitiert nach „Dolomiten“ vom 20. Februar 2017)

FPÖ-Südtirolsprecher und Nationalratsabgeordneter Werner Neubauer in Klausen:
Das Ziel ist die Zusammenführung der Tiroler Landesteile

Am 20.Februar 2017 hielt der **österreichische Nationalratsabgeordnete und FPÖ-Südtirolsprecher Werner Neubauer** die Festrede auf der Andreas Hofer Gedenkfeier der Schützenkompanie Klausen im Schützenbezirk Brixen.

Der österreichische Nationalratsabgeordnete Werner Neubauer ist Mitglied der Schützenkompanie Gries. Hier steht er

zusammen mit dem Schützenhauptmann Fabian Baumgartner nach der Kranzniederlegung vor dem Denkmal des Paters Haspinger in Klausen.

Der Abgeordnete Neubauer sprach offen an, was die Gestalt Andreas Hofers für die heutige Zeit bedeutsam macht. Es seien dies die Fragen der **Landeseinheit** und des **Selbstbestimmungsrechts**.

> *„Sinn eines solchen Gedenkjahres“, sagte Neubauer, „muss es sein, die Vergangenheit zu respektieren und gerade in der Person Hofers jene Tugenden zu erkennen, die sich im ausgewiesenen Mut, seiner Geradlinigkeit und Tapferkeit, aber auch in der Religion und Liebe zur eigenen Tradition und der Heimat, in besonders hervorragender Weise widerspiegeln.*
>
> *Das diesjährige Gedenken müssen wir aber vor allem auch zum Anlass nehmen, um über **den zukünftigen We**g, der nach der schmerzlichen Abtrennung der österreichischen Minderheit im südlichen Tirol im Jahre 1919 durch den Vertrag von Paris-Saint Germain, eingeleitet wurde, ernsthafte Gedanken zu fassen.*
>
> ***Das Ziel muss es sein, die drei Tiroler Landesteile wieder zusammenzuführen.“***

Der Abgeordnete Neubauer erinnerte an die Verdienste der Freiheitskämpfer der 1960er Jahre. Bild links: Von links nach rechts: Georg Klotz, Luis Amplatz und Kurt Welser. Bild rechts: Anton Gostner

Bild links: Der Freiheitskämpfer Sepp Kerschbaumer. Bild rechts: Der Freiheitskämpfer Franz Höfler

Männern wie **Luis Amplatz, Jörg Klotz, Franz Höfler, Anton**

Gostner und **Sepp Kerschbaumer**, um nur einige zu nennen, sei es letztlich zu verdanken gewesen, dass der staatlich gesteuerten Unterwanderung Einhalt geboten werden konnte und dass der Abschluss zum Autonomiepaket erreicht wurde. Das sei aber noch nicht das Ende des Weges.

Es geht um das Selbstbestimmungsrecht

> *„Das **Selbstbestimmungsrecht der Völker**“, führte Neubauer weiter aus, „ist für uns **unteilbar und unverzichtbar**. Bis zur Verwirklichung des Selbstbestimmungsrechtes der Südtiroler ist es die historische Aufgabe Österreichs, **den Bestand der deutschen und ladinischen Volksgruppen in Südtirol so wie den rechtlichen Status** mit allen verfügbaren friedlichen Mitteln zu sichern.“*

Die Schützenkompanie Klausen, sagte Neubauer, habe sich den berühmten Tiroler Freiheitskämpfer und Landesverteidiger, den **Kapuzinerpater Joachim Haspinger**, als Namenspaten gewählt.

Dieses Bild Franz von Defreggers zeigt die Tiroler Freiheitskämpfer Josef Speckbacher, Andreas Hofer und Pater Joachim Haspinger im Jahre 1809 beim Kriegsrat. Vor ihnen sitzt Andeas Hofers Sekretär Kajetan Sweth.

Dieser habe mehrfach in den Landesaufgeboten die Grenzen Tirols verteidigen geholfen und habe sich als bereits geweihter Priester 1809 am Tiroler Volksaufstand beteiligt.

> *„Haspinger nahm in der Folge auch an den Bergisel-Schlachten an vorderster Front teil. Er hielt in schwierigsten Situationen durch, führte seinen Kreuzstab als Banner voran. … Er wurde zum Volksführer, später zum Kommandanten. Pater Joachim war von nun an einer der feurigsten Arme des Aufstandes.“*

Das im Innsbrucker Landesmuseum Ferdinandeum befindliche Gemälde von J. Koch zeigt Andreas Hofer, Josef Speckbacher und Pater Joachim Haspinger im Tiroler Freiheitskampf von 1809.

Pater Haspinger, berichtete Neubauer, habe nach der endgültigen Niederlage der Tiroler Tirol verlassen und 1858 fern seiner Heimat in Salzburg sterben müssen.

Es sei ein Signal der Hoffnung, dass die Schützenkompanie Klausen mit dieser Feier an die ebenso tragische wie heldenhafte Vergangenheit Tirols erinnere und das Andenken an Andreas Hofer begehe.

„Am Grabe Hofers, Speckbachers und Haspingers in der Innsbrucker Hofkirche befindet sich folgender Schwur Tirols:

Ein Volk, dem man die Heimat nahm,
gräbt knirschend seinen Zorn und Gram hier in den Stein der Heldengruft
Und schwört bei Hofers Staub und ruft:
Wir werden rasten und ruhen nicht
bis unsrer Knechtschaft Fessel bricht und Nord und Süd die Bruderhand

sich reichen im deutschen Hofer Land
Es lebe Tirol!“

Weitere Artikel zum Thema:

Das Leben und Sterben Andreas Hofers

Dokumentation: Erinnerung an den Dichter der Tiroler Landeshymne