# Das Ringen um die Doppelstaatsbürgerschaft für Südtiroler:

## Der Aufstand der SVP-Altmandatare mit dem ehemaligen Landeshauptmann Durnwalder an der Spitze

Bereits vor dieser Aktion hatte die Mehrheit der Südtiroler Landtagsabgeordneten – darunter 7 Abgeordnete der SVP – in einem Schreiben die Ermöglichung der Doppelstaatsbürgerschaft für Südtiroler gefordert. Zahlreiche Südtiroler und Nordtiroler Persönlichkeiten hatten dies seitdem unterstützt.

FPÖ-Bundesparteiobmann Heinz Christian Strache (links) und der

FPÖ-Südtirolsprecher Werner Neubauer

In Österreich hatten der **FPÖ-Parteiobmann Heinz Christian Strache** und sein **FPÖ-Südtirolsprecher Werner Neubauer** nie ein Hehl daraus gemacht, dass die Anliegen der Südtiroler auch für sie Herzensanliegen sind.

Seit Jahren war die FPÖ für die Ermöglichung der **doppelten Staatsbürgerschaft für Südtiroler** eingetreten. Dies kann laut staatsrechtlicher Gutachten durch **eine einfache Änderung des Staatsbürgerschaftsgesetzes** verwirklicht werden. Es braucht dazu keine Zweidrittelmehrheit im Parlament.

**Als in Südtirol diese Frage öffentlich erörtert wurde, haben der Südtiroler Landeshauptmann Arno Kompatscher (SVP) und der Obmann der Südtiroler Volkspartei (SVP), Philipp Achammer, unverständlicher Weise eine ablehnende Haltung gezeigt. In der SVP gingen daraufhin die Wogen hoch. Es brach Empörung aus.**

Das Internet-Nachrichtenportal „Unser Tirol 24“ enthüllte am 28. November 2017:

POLITIK SÜDTIROL

# Paukenschlag: SVP-Altmandatare bitten bei Staatsbürgerschaft um Zustimmung

By fe • November 28, 2017

Nachdem sich die Mehrheit der Abgeordneten zum Südtiroler Landtag in einem Brief an ÖVP–Chef Sebastian Kurz und Heinz Christian Strache (FPÖ) für die doppelte Staatsbürgerschaft ausgesprochen haben, legen die Altmandatare der Südtiroler Volkspartei nach. In einem Schreiben an Wien bitten 25 ehemalige Volksvertreter bei der österreichischen Staatsbürgerschaft für Südtiroler eindringlich um Zustimmung. Darunter namhafte Personen wie Alt–Landeshauptmann Luis Durnwalder, Siegfried Brugger, Bruno Hosp und Franz Pahl. Somit sprechen sich fast alle Größen der SVP für die Umsetzung dieses Vorhabens aus.

# Dem SID liegt das Schreiben der SVP-Altmandatare vor:

An Herrn
Bundes-Parteiobmann
der Freiheitlichen Partei Österreichs
NR Heinz Christian Strache

Sehr geehrter Herr Bundesparteiobmann,

die unterzeichnenden ehemaligen Mandatare der Südtiroler Volkspartei wenden sich im Zusammenhang mit den laufenden Koalitionsverhandlungen an Sie mit dem Ihnen bekannten Anliegen, interessierten Südtirolern wieder die österreichische Staatsbürgerschaft zu verleihen.

Die Südtiroler sind Altösterreicher, die die österreichische Staatsbürgerschaft gegen ihren Willen durch die Annexion Südtirols an Italien verloren haben. Es ist darum ein sehnlicher Wunsch vieler Südtiroler, die österreichische Staatsbürgerschaft als Zeichen ihrer Verbundenheit mit dem historischen Vaterland Österreich wiederzuerlangen.

Südtirol wurde 1919 gegen seinen Willen von Österreich getrennt. Die Südtiroler gingen damit auch der österreichischen Staatsbürgerschaft verlustig. Sie mussten auch nach 1945 trotz aller Bemühungen Österreichs und gegen ihren ausdrücklichen Willen bei Italien verbleiben. Dies stellt ein historisches Unrecht dar.

Im Unterschied dazu konnten andere Altösterreicher nach 1919 bzw. nach der Auflösung Ex-Jugoslawiens eigene Nationalstaaten gründen und ihren Bürgern eine ihnen gemäße Staatsbürgerschaft verleihen.

Italien hat seinerseits bereits vor Jahren in weitherziger Weise allen Auslandsitalienern in der ganzen Welt das Recht auf den italienischen Pass eingeräumt. Beispielsweise können nun slowenische, kroatische oder bosnische Staatsbürger italienischer Herkunft wieder den italienischen Pass beantragen.

Die Verleihung der österreichischen Staatsbürgerschaft an Südtiroler wäre folglich auch eine Frage der Gegenseitigkeit. Die österreichische Staatsbürgerschaft neben der italienischen würde für viele Südtiroler ein Zeichen einer besonderen Verbindung des Vaterlandes zur österreichischen Minderheit in Italien darstellen. Die Südtiroler ihrerseits würden durch die auf Antrag erfolgende Verleihung der österreichischen Staatsbürgerschaft ihre österreichische Identität und Verbundenheit mit dem Vaterland Österreich im europäischen Geist symbolisch-sichtbar zum Ausdruck bringen können.

Ähnlich wie Italien, haben auch viele andere europäische Staaten längst ähnliche Regelungen getroffen wie Bosnien und Kroatien, Portugal oder Spanien, das inzwischen auch den unter der Diktatur ausgebürgerten Exilspaniern wieder die spanische Staatsbürgerschaft verliehen hat.

Die Republik Österreich kann durch einen souveränen Akt dem analogen italienischen Beispiel folgen und dem sehnlichen und berechtigten Wunsch vieler Südtiroler entsprechen. Das würde als wertvolle und weitsichtige Geste europäischer Offenheit verstanden werden und die Freundschaft und das Zusammenwirken der beiden Staaten verstärken.

Bozen, den 24. 11. 2017

Unterzeichner

**Zu den Unterzeichnern gehören folgende ehemalige Amtsträger und Mandatare der Südtiroler Volkspartei (SVP):**

Alt-Landeshauptmann Luis Durnwalder

**Dr. Luis Durnwalder** (Alt-Landeshauptmann, Landesrat, Mitglied der Regionalregierung, Direktor des Südtiroler Bauernbundes, Parteiobmann-Stv. der SVP, Ehrenmitglied der Schützenkompanie Pfalzen)

**RA DR. Siegfried Brugger** (Ehemaliger Obmann der SVP, Mitglied der römischen Abgeordnetenkammer, Landtagsabgeordneter, Mitglied der Sechser- und Zwölferkommission zum Autonomiestatut)

**Elmar Pichler Rolle** (Ehemaliger Obmann der SVP, Landesrat, Landtagsabgeordneter, Vizebürgermeister von Bozen)

**Dr. Bruno Hosp** (Ehemaliger Generalsekretär der SVP, SVP-Ortsobmann, Landesrat, Landtagsabg., Bürgermeister, 2.Vorsitzender der FUEV – Föderalistische Union Europäischer Volksgruppen)

**Dr. Hans Benedikter** (ehemaliges Mitglied der italienischen Abgeordnetenkammer, Mitglied des Europarates, Bürgermeister der Gemeinde Prettau, Landesjugendreferent der Jungen Generation der SVP)

**Dr. Alois Kofler** (ehem. Landesrat, Landtagsabg., Mitglied des römischen Senats, Bürgermeister der Gemeinde Sarntal)

**Dr. Karl Ferrari** (ehem. Mitglied des römischen Senats)

**Sepp Mayr** (ehem. Landesrat, Landtagsabg., SVP-Bezirksobmann)

**Dr. Michl Laimer** (ehem. Landesrat und Landtagsabg.)

**Dr. Siegfried Messner** (ehem. Landesrat und Landtagsabg., SVP-Bezirksobmann)

**RA Dr. Werner Frick** (ehem. Landesrat und Landtagsabg., Direktor des HGV-Südtiroler Hotelier- und Gastwirteverbandes, Direktor des HDS-Südtiroler Handels- und Dienstleisterverbandes)

**Dr. Hugo Valentin** (ehem. Landesrat und ladinischer Landtagsabg., Präsident eines ladinischen Kulturinstituts)

**Franz Alber** (ehem. Landesrat und Landtagsabg., Bürgermeister von Meran)

**Dr. Franz Pahl** (ehem. Vizepräsident der Regionalregierung, Regionalratspräsident, Landtagsabgeordneter, SVP-Bezirksobmann, Landesjugendsekretär der Jungen Generation in der SVP)

**Roland Atz** (ehem. Vizepräsident der Regionalregierung, Landtagsabgeordneter, Stadtrat der Gemeinde Bozen)

**Mathias Ladurner** (ehem. Mitglied der Regionalregierung, Landtagsabgeordneter)

**Franz Bauer** (ehem. Mitglied der Regionalregierung, Landtagsabgeordneter, Bürgermeister der Gemeinde Latsch)

**Dr. Luis Zingerle** (ehem. Präsident des Regionalrates, Landtagsabgeordneter, Stadtrat der Gemeinde Brixen, SVP-Bezirksobmann)

**Zeno Giacomuzzi** (ehem. Mitglied der Regionalregierung, Bürgermeister von Brixen)

**Franz Demetz** (Ladinischer Landtagsabgeordneter, Bürgermeister der Gemeinde St. Christina in Gröden, Stellv. Obmann der Südtiroler Volkspartei)

**Dr. Hans-Peter Munter** (ehem. Landtagsabgeordneter, Direktor des Südtiroler Handwerkerverbandes)

**Arthur Feichter** (ehem. Landtagsabgeordneter, Obmann des Südtiroler Bauernbundes, Ortsobmann der SVP)

**Georg Pardeller** (ehem. Landtagsabgeordneter, Leitender Sekretär des ASGB-Autonomer Südtiroler Gewerkschaftsbund)

**Maria Bertolini** (ehem. Landtagsabgeordnete)

**Martina Ladurner** (ehem. Landtagsabgeordnete)

# „Das historische Fenster ist geöffnet“

Sven Knoll

Am 28. November 2017 stellte dazu der **Südtiroler Landtagsabgeordnete Sven Knoll** von der „Süd-Tiroler Freiheit“ in einer Presseerklärung fest:

***„Nach dem Ansuchen der Mehrheit der Süd-Tiroler Landtagsabgeordneten ist damit eine weitere ganz klare Willensbekundung ergangen. Nun ist das historische Fenster zur***

***Umsetzung geöffnet.***

*Die Petition der SVP-Funktionäre, vor allem aber die Unterstützung durch Alt-Landeshauptmann Durnwalder kann nicht länger ignoriert werden. Das Signal an Wien ist eindeutig:* ***Süd-Tirol wünscht sich die Wiedererlangung der österreichischen Staatsbürgerschaft!***

*In Süd-Tirol haben sich alle deutsch- und ladinischsprachigen Parteien für die Möglichkeit einer österreichisch-italienischen Doppelstaatsbürgerschaft ausgesprochen, auch Vertreter der Gewerkschaft, Vereinsvorstände und die Schützen aus ganz Tirol unterstützen das Anliegen.*

*Die doppelte Staatsbürgerschaft wäre für Süd-Tirol von unschätzbarem Wert, sie würde die Verbindungen zu Österreich stärken, die Tiroler Landesteile einander näher bringen und die Süd-Tirol-Autonomie nachhaltig festigen.*

***Es ist dies nun die historische Chance für Süd-Tirol, mit vereinten Kräften die doppelte Staatsbürgerschaft umzusetzen.“***

# Die Enthüllung der „Dolomiten“: Mehrheit der Südtiroler Landtagsabgeordneten fordert Einführung der Doppelstaatsbürgerschaft

Vorangegangen war dem Brief ein ebenso **spektakulärer Vorstoß der Mehrheit der Südtiroler Landtagsabgeordneten**, welchen die Tageszeitung „Dolomiten“ enthüllt hatten.

# 19 Abgeordnete im Südtiroler Landtag für den „Doppelpass“

**POLITIK:** Parteiübergreifende Initiative in Sachen Doppelstaatsbürgerschaft – Gemeinsamer Brief an Kurz und Strache ▸ Seite 11

ÖVP-Chef Sebastian Kurz (im Bild links) und Freiheitlichen-Obmann Heinz-Christian Strache: Geht es nach 19 Landtagsabgeordneten, soll die Doppelstaatsbürgerschaft ins Koalitionsabkommen. APA/HELMUT FOHRINGER

Dolomiten - Dienstag, 21. November 2017

„Nicht Privilegien oder finanzielle Erwartungen stehen im Vordergrund, sondern der ideelle und identitätsstiftende Wert der Wiedererlangung der österreichischen Staatsbürgerschaft.“

19 Südtiroler Landtagsabgeordnete von insgesamt 6 Parteien in ihrem Schreiben

# Mehrheit der Landtagsabgeordneten ist für Doppelstaatsbürgerschaft

**HOHES HAUS:** Parteiübergreifender Schulterschluss für einen „Akt der Wiedergutmachung“ – „Doppelpass“ soll ins Koalitionsabkommen

**BOZEN** (hof). 19 von 35 Südtiroler Landtagsabgeordneten setzen sich beim designierten österreichischen Bundeskanzler Sebastian Kurz und bei Freiheitlichen-Chef Heinz Christian Strache für die doppelte Staatsbürgerschaft ein: 7 Abgeordnete der SVP, 3 der Süd-Tiroler Freiheit, 6 Freiheitliche, die BürgerUnion, 5-Sterne-Bewegung und Team Autonomie.

Die 19 Abgeordneten haben parteiübergreifend ein Schreiben an ÖVP-Obmann Kurz und Freiheitlichen-Chef Strache gerichtet.

## DIE UNTERZEICHNER

### 19 Mandatare sind für den „Doppelpass"

BOZEN. Folgende Landtagsabgeordnete haben das Schreiben an ÖVP-Obmann **Sebastian Kurz** und Freiheitlichen-Chef **Heinz-Christian Strache** für eine doppelte Staatsbürgerschaft unterzeichnet: **Thomas Widmann**, **Maria Hochgruber-Kuenzer**, **Sepp Noggler**, **Albert Wurzer**, **Christian Tschurtschenthaler**, **Oswald Schiefer**, **Veronika Stirner** (alle SVP), **Sven Knoll**, **Bernhard Zimmerhofer**, **Myriam Atz-Tammerle** (alle Süd-Tiroler Freiheit), weiters die Freiheitlichen **Ulli Mair**, **Hannes Zingerle**, **Sigmar Stocker**, **Tamara Oberhofer**, **Roland Tinkhauser** und **Walter Blaas**, zudem **Andreas Pöder** (BürgerUnion), **Paul Köllensperger** (M5S) und **Elena Artioli** (Team Autonomie). ©

„Es entspricht dem Wunsch sehr vieler Süd-Tiroler, die österreichische Staatsbürgerschaft wiederzuerlangen", betonen die 19 Abgeordneten in dem Schreiben. „Wir sprechen uns daher für die Vergabe der österreichisch-italienischen Doppelstaatsbürgerschaft für die Süd-Tiroler aus und richten hiermit das Ansuchen an Sie, die Wiedererlangung der österreichischen Staatsbürgerschaft für Süd-Tiroler ins Koalitionsabkommen aufzunehmen." In dem Schreiben wird betont, dass sich in Südtirol *alle* deutsch- und ladinischsprachigen Parteien für dieses Anliegen ausgesprochen hätten. Die Südtiroler hätten ihre österreichische Staatsbürgerschaft unfreiwillig mit der Annexion Südtirols durch Italien verloren. Die Wiedererlangung der österreichischen Staatsbürgerschaft durch die Südtiroler wäre deshalb ein „Akt der Wiedergutmachung".

Mit dieser Veröffentlichung der „Dolomiten" wurde das Thema der Doppelstaatsbürgerschaft mit einem Schlag zu einem Hauptgesprächsthema in ganz Südtirol. Bald sollte die Diskussion auch Nordtirol erreichen.

**Dem SID liegt auch der Brief der Südtiroler Abgeordneten in Ablichtung vor:**

An den Obmann der Neuen Volkspartei, Herrn Sebastian Kurz.
An den Obmann der Freiheitlichen Partei Österreichs, Herrn Heinz-Christian Strache.

Betreff: Wiedererlangung der österreichischen Staatsbürgerschaft durch die Süd-Tiroler.

**Verehrter Herr Kurz, verehrter Herr Strache!**

In Süd-Tirol haben sich alle deutsch- und ladinischsprachigen Parteien für die Möglichkeit einer österreichisch-italienischen Doppelstaatsbürgerschaft ausgesprochen. Ihre österreichische Staatsbürgerschaft verloren die Süd-Tiroler mit der Annexion Süd-Tirols durch Italien unfreiwillig. Die Wiedererlangung der österreichischen Staatsbürgerschaft durch die Süd-Tiroler wäre daher ein Akt der Wiedergutmachung.

Bis heute geht ein Riss durch viele Familien in Tirol, die in nunmehr getrennten Landesteilen leben und durch unterschiedliche Staatsbürgerschaften zusätzlich geteilt werden. Auch der Zugang zu bestimmten Berufen in Österreich bleibt den Süd-Tirolern – auf Grund der fehlenden österreichischen Staatsbürgerschaft – verwehrt.

**Nicht Privilegien oder finanzielle Erwartungen stehen jedoch im Vordergrund, sondern der ideelle und identitätsstiftende Wert der Wiedererlangung der österreichischen Staatsbürgerschaft.**

Doppelte Staatsbürgerschaften sind in den meisten EU-Staaten bereits zur politischen Realität geworden. Sie entsprechen dem Wunsch der Bürger, die eigene Identität selbst zu definieren und machen diese Identität vor allem für ethnische Minderheiten nicht länger von der staatlichen Zugehörigkeit abhängig.

**Der internationale Vergleich zeigt, dass sich doppelte Staatsbürgerschaften insbesondere für Minderheiten und zum Schutz ihrer Rechte bewährt haben.**

Als Beispiel hiefür sei die Vergabe der deutschen Staatsbürgerschaft (als Zweitstaatsbürgerschaft) durch die Bundesrepublik Deutschland an die deutschsprachigen Minderheiten in den ehemaligen Ostgebieten genannt. Auch die Republik Österreich gewährt den österreichischen Auswanderern im brasilianischen Dreizehnlinden die österreichische Staatsbürgerschaft.

Besonders hervorzuheben ist auch die Republik Italien. Seit einer Gesetzesänderung im Jahre 2006 bietet Italien all seinen im Ausland lebenden italienischen Minderheiten (z.B. in Kroatien und Slowenien) die Möglichkeit der Wiedererlangung der italienischen Staatsbürgerschaft an.

Das Modell der Doppelstaatsbürgerschaft, das Italien für seine eigenen Minderheiten eingeführt hat, wäre auch für Süd-Tirol die ideale Lösung.

**Mit der Wiedererlangung der österreichischen Staatsbürgerschaft durch die Süd-Tiroler würden die Verbindungen zwischen Süd-Tirol und Österreich gestärkt, die Position der Süd-Tiroler als österreichische Minderheit im italienischen Staatsgebiet gefestigt und die Minderheitenrechte somit zusätzlich abgesichert.**

Die gefertigten Abgeordneten zum Süd-Tiroler Landtag richten aus diesem Grunde folgendes Begehren an Sie:

**Es entspricht dem Wunsch sehr vieler Süd-Tiroler, die österreichische Staatsbürgerschaft wiederzuerlangen. Wir sprechen uns daher für die Vergabe der österreichisch-italienischen Doppelstaatsbürgerschaft für die Süd-Tiroler aus und richten hiemit das Ansuchen an Sie, die Wiedererlangung der österreichischen Staatsbürgerschaft für Süd-Tiroler ins Koalitionsabkommen aufzunehmen.**

Bozen, den 15. November 2017.

Myriam Atz Tarabella

Veronika Stirner

Das Ansuchen, die gesetzlichen Voraussetzungen dafür zu schaffen, damit die Süd-Tiroler die österreichische Staatsbürgerschaft wieder erlangen können, wurde parteiübergreifend von der Mehrheit (!) der Abgeordneten des Süd-Tiroler Landtages unterzeichnet:

**L.-Abg. Thomas Widmann** (Südtiroler Volkspartei).
**L.-Abg. Maria Hochgruber-Kuenzer** (Südtiroler Volkspartei).
**L.-Abg. Sepp Noggler** (Südtiroler Volkspartei).
**L.-Abg. Albert Wurzer** (Südtiroler Volkspartei).
**L.-Abg. Christian Tschurtschenthaler** (Süd-Tiroler Volkspartei).
**L.-Abg. Oswald Schiefer** (Südtiroler Volkspartei).
**L.-Abg. Veronika Stirner** (Südtiroler Volkspartei).

**L.-Abg. Sven Knoll** (Süd-Tiroler Freiheit).
**L.-Abg. Bernhard Zimmerhofer** (Süd-Tiroler Freiheit).
**L.-Abg. Myriam Atz-Tammerle** (Süd-Tiroler Freiheit).

**L.-Abg. Ulli Mair** (Die Freiheitlichen).
**L.-Abg. Hannes Zingerle** (Die Freiheitlichen).
**L.-Abg. Sigmar Stocker** (Die Freiheitlichen).
**L.-Abg. Tamara Oberhofer** (Die Freiheitlichen).
**L.-Abg. Roland Tinkhauser** (Die Freiheitlichen).
**L.-Abg. Walter Blaas** (Die Freiheitlichen).

**L.-Abg. Andreas Pöder** (BürgerUnion).

**L.-Abg. Paul Köllensberger** (Movimento 5 Stelle / Fünf-Sterne-Bewegung).

**L.-Abg. Elena Artioli** (Team Autonomie).

**Dieses wichtige Schreiben war das Ergebnis einer Initiative der „Süd-Tiroler Freiheit“ und des Landtagsabgeordneten Sven Knoll.**

Dr. Eva Klotz und der Landtagsabg. Sven Knoll

**Der Landtagsabgeordnete Sven Knoll von der „Süd-Tiroler Freiheit“ hatte den Brief der Südtiroler Landtagsabgeordneten initiiert und sollte in der Folge mit zahlreichen Presseaussendungen, welche ihren Niederschlag in den Medien fanden, immer wieder die Politiker zum Handeln auffordern. Seine Beharrlichkeit sollte Früchte tragen.**

**Unterstützt wurde er hierbei vor allem auch durch die ehemalige Landtagsabgeordnete Dr. Eva Klotz, die Tochter des legendären verstorbenen Freiheitskämpfers Georg Klotz.**

# Die Schützen-Petition

Am 27. November 2017 berichteten die „Dolomiten“:

## Einstimmig für die Doppelstaatsbürgerschaft

**VERBAND „TIROLER SCHÜTZEN“:** Resolution verabschiedet – Thema soll in Koalitionsabkommen festgeschrieben werden

Einstimmig für die Doppelstaatsbürgerschaft (von links): Die Landeskommandanten Enzo Cestari (Welschtirol), Elmar Thaler (Südtirol) und Fritz Tiefenthaler (Nord- und Osttirol).

BRIXEN. Die Vergabe der österreichisch-italienischen Doppelstaatsbürgerschaft für Südtiroler soll ins Koalitionsabkommen der neuen österreichischen Regierung aufgenommen werden. Dafür hat sich der der Verband „Tiroler Schützen“ bei seiner Landesausschusssitzung am Samstag in Brixen einstimmig ausgesprochen.

55 Delegierte des Bundes Tiroler Schützenkompanien, des Südtiroler Schützenbundes und des Welschtiroler Schützenbundes haben eine Resolution verabschiedet, welche sich für die Vergabe der österreichisch-italienischen Doppelstaatsbürgerschaft für Südtiroler ausspricht. Das Schreiben soll an die Verhandlungsführer der Koalitionsverhandlungen in Österreich die Bitte richten, sie mögen diesen Wunsch in ihr Koalitionsabkommen aufnehmen.

Dabei können die Schützen auf einen prominenten Fürsprecher zählen. Nach Nordtirols Landeshauptmann Günther Platter habe auch der Nordtiroler Landtagspräsident Herwig van Staa seine volle Unterstützung für die doppelte Staatsbürgerschaft sowie seine Hilfe auf Bundesebene angeboten.

**Dem SID liegt das Originalschreiben in Kopie vor:**

# TIROLER SCHÜTZEN

SCHLERNSTRASSE 1, WALTHERHAUS
39100 BOZEN


S.g. Herrn
Sebastian Kurz
Parlamentsklub der Österreichischen Volkspartei
Dr. Karl Renner-Ring 3
A - 1017 Wien

S.g. Herrn
Heinz Christian Strache
Freiheitlicher Parlamentsklub
Dr. Karl Renner-Ring 3
A - 1017 Wien

Bozen, den 27. November 2017

**Betreff:** Koalitionsverhandlungen – österreichische Staatsbürgerschaft für Süd-Tiroler

Sehr geehrter Herr Kurz, sehr geehrter Herr Strache!

Der Landesausschuss des Verbandes der Tiroler Schützen hat sich als Vertretung aller Schützenkompanien in Tirol mit seinen rund 20.000 Mitgliedern am vergangenen Samstag in Brixen für die Unterstützung des Vorhabens der Vergabe der österreichisch-italienischen Doppelstaatsbürgerschaft für die Süd-Tiroler ausgesprochen.

Inhaltlich schließen wir uns dem von 19 Abgeordneten des Südtiroler Landtags an Sie übermittelten Schreiben an. Hiermit bitten wir Sie, die Wiedererlangung der österreichischen Staatsbürgerschaft für Süd-Tiroler ins Koalitionsabkommen aufzunehmen.

Mit freundlichen Grüßen

Mjr. Elmar Thaler
Geschäftsführender Landeskommandant Tiroler Schützen


Tiroler Schützen, Schlernstraße 1, 39100 Bozen
Tel. +39 0471 974078 ~ Fax +39 0471 982114 ~ E-Mail: info@schuetzen.com
Steuernummer: 94114860219 ~ IBAN: IT49O0349311600000300043109 ~ Swift-BIC: RZSBIT2B

# Eine landesweite Diskussion brach los

## Die SVP – „das Bild eines aufgescheuchten Hühnerhaufen“

Am 21. November 2017 berichtete das Südtiroler Internet-Portal „SALTO“ www.salto.bz/de, dass der **Südtiroler Landeshauptmann Arno Kompatscher** erklärt habe, dass er sich nicht öffentlich zum Thema äußern werde, **bevor nicht das Anliegen mit den Vertretern der beiden involvierten Regierungen – Österreichs und Italiens – besprochen worden sei**.

**Noch deutlicher konnte Kompatscher nicht offenbaren, dass er an der Leine Roms läuft.**

Am 22. November 2017 berichteten die „Dolomiten“, dass die Südtiroler Volkspartei (SVP) *„das Bild eines aufgescheuchten Hühnerhaufen“* abgebe. Der Landeshauptmann Kompatscher und der SVP-Obmann Achammer äußerten sich laut „Dolomiten“ ablehnend, während mehrere der SVP-Unterzeichner zu ihrer Unterschrift standen und erklärten, dass man solch wichtige Fragen als Südtiroler Regierungspartei nicht allein der Opposition überlassen dürfe.

# Alpenvereinspräsident Georg Simeoni: „Ich würde auf jeden Fall ansuchen!“

Bild aus UT 24

Am 21. November 2017 berichtete das Internet-Portal „Unser Tirol 24“, dass der **Präsident des Alpenvereins Südtirols, Georg Simeoni**, erklärt habe, dass es *„eine schöne Sache“* wäre, wenn es gelingen würde, den Südtirolern bald auch die österreichische Staatsbürgerschaft zu verleihen. *„Dadurch würden neue Wege eröffnet werden, die für Südtirol sicher hilfreich sein werden“*, hofft Simeoni. Er würde deshalb *„auf jeden Fall ansuchen“.*

# Südtiroler Gewerkschafter unterstützen Forderung nach Doppelpass

Bild aus UT 24

Am 21. November 2017 berichtete das Internet-Portal „Unser Tirol 24“, dass sich auch der Autonome Südtiroler Gewerkschaftsbund (ASGB) der Forderung nach der Wiedererlangung der österreichischen Staatsbürgerschaft für Südtiroler anschließe.

Der **Vorsitzende des ASGB, Tony Tschnett**, erklärt, *„dass die Schutzmacht Österreich mit ihrem Bekenntnis, die Südtiroler effektiv als ihresgleichen anzuerkennen, ihr Protektorat de jure weiter festigen und der deutschen und ladinischen Volksgruppe somit zusätzliche Sicherheit vermitteln könnte.“*

Der **Vorsitzender der ASGB-Jugend, Alexander Wurzer**, zeigt sich als überzeugter Unterstützer der von einer Mehrheit des Südtiroler Landtages lancierte Forderung:

> *„Zuallererst gilt allen Unterzeichnern des Schreibens mein Dank. Ich muss aber auch mein Unverständnis an jene richten, die das Schreiben nicht unterzeichnet haben, denn jede weitere Unterschrift hätte die Schlagkraft der Forderung bekräftigt.“*

# Bauernjugend-Obmann für doppelte Staatsbürgerschaft

Bild aus UT 24

Am 21. November 2017 berichtete das Internet-Portal „Unser Tirol 24“, dass der **Obmann der Südtiroler Bauernjugend, Wilhelm Haller,** dem Anliegen äußerst positiv gegenüber stehe.

Haller denke, dass „eine Entwicklung hin zu einem vereinten Tirol sicherlich kein Fehler wäre“. Auch die Mitglieder der Südtiroler Bauernjugend seien in dieser Hinsicht *„sicherlich für alles offen“. „Würde man alle Jungmitglieder zusammen nehmen, so würde sicherlich ein Plus für dieses Anliegen herauskommen“,* meinte Haller.

Auf die Frage, ob er denn bei einem Zustandekommen der doppelten Staatsbürgerschaft auch gleich ansuchen würde, sagt Haller: *„Da wäre ich ganz bestimmt nicht abgeneigt“.*

# SVP-Abg. Hans Benedikter: „Eine legitime Forderung“

Bild SSB

Am 22. November 2017 berichtete das Internet-Portal „Unser Tirol 24“, dass der **ehemalige Parlamentsabgeordnete der Südtiroler Volkspartei, Hans Benedikter**, ein glühender Befürworter der österreichischen Staatsbürgerschaft für Südtiroler sei. Im Gespräch mit UT24 ging er mit der Landesführung der SVP in dieser Sache hart ins Gericht und erklärte:

> *„Es ist eine Schande, dass die Führung der SVP, der Landeshauptmann und der Parteiobmann an der Spitze, nicht ganz klar und deutlich erklären: Selbstverständlich ist das ein Recht und eine Forderung, dass wir offiziell nicht nur unterstützen, sondern wo wir uns an vorderster Front befinden.“*

Laut Benedikter sei es ein Skandal, dass Leute die diese Werte am meisten in den Vordergrund stellen müssten, sich *„so verkriechen und so tun, als ob sich das nichts angehe“*. Die Führung der Volkspartei hätte Forderungen stellen müssen, denn in Wien heiße es oft diskret, *„wenn die SVP da nicht dahintersteht, dann tun wir uns schwer“.*

# Ehemaliger SVP-Obmann Siegfried Brugger: Mehr Mut!

Bild aus UT 24

Am 23. November 2017 berichtete das Internet-Portal „Unser Tirol 24“, dass der **langjährige SVP-Obmann und Kammerabgeordnete Siegfried Brugger** seine eigene Partei zu *„mehr Mut“* in Sachen Doppelpass aufgerufen habe.

Dass der SVP-Obmann Philipp Achammer die Mehrheit der Südtiroler Landtagsabgeordneten, darunter sieben SVP-Vertreter, öffentlich dafür kritisiert hatte, weil sie sich mit einem Brief an ÖVP-Chef Sebastian Kurz in Sachen Doppelpass gewandt hatten, veranlasste Brugger zu folgender Stellungnahme:

> *„Wir Südtiroler haben genügend Augenmaß, um zu wissen, welche Anträge wir Österreich gegenüber stellen können und wir sind auch selbstbewusst genug, dass wir nicht bitten müssen, um fragen zu dürfen“.*

Österreich und auch die SVP-Führung sollten sich in diesem Falle Italien zum Vorbild nehmen, so Brugger. Italien habe bereits 2006 in weitherziger Weise sehr vielen Auslands-Italienern, das Recht auf den italienischen Pass eingeräumt. Dies sei durchaus mit der Situation Südtirols vergleichbar. Die Verleihung der österreichischen Staatsbürgerschaft an Südtiroler wäre folglich eine Frage der Gegenseitigkeit.

Es gehe lediglich um das gleiche Recht für alle Staatsbürger, eine von Vorfahren früher einmal besessene und dann verlorene Staatsbürgerschaft wiederzuerlangen. Im Falle der Südtiroler sei das die österreichische Staatsbürgerschaft zusätzlich zur italienischen.

# Ehemaliger SVP-Vize-Bürgermeister

# von Bozen: „Ein wichtiges Zeichen“

Am 23. November 2017 meldete das Internet-Portal „Unser Tirol 24“, dass der **ehemalige Vize–Bürgermeister von Bozen, Klaus Ladinser (SVP)** die österreichische Staatsbürgerschaft annehmen würde, sofern dies möglich wäre. Ladinser erklärte:

> ***„Es ist ein wichtiges Zeichen um unsere Südtiroler Kultur und Bevölkerung an Österreich zu binden****. Es ist im europäischen Geiste und deshalb eine positive Entwicklung.“*

# Südtirols Freiheitliche: Historische Chance

Am 23. November 2017 veröffentlichten Südtirols Freiheitliche auf ihrer Internetseite eine Erklärung ihres Parteiobmannes Andreas Leiter Reber, „Wir Freiheitliche haben das Vorhaben, für Südtiroler den Erwerb der österreichischen Staatsbürgerschaft zu ermöglichen, von vorneherein stets aktiv mitgetragen und unterstützt.“ Die österreichische Staatsbürgerschaft sei nicht nur ein Herzensanliegen, das für

die Stärkung der Identität als ethnische Minderheit in einem fremden Staat besonders wichtig ist. Durch die Möglichkeit, zusätzlich zur italienischen, auch die Staatsbürgerschaft des österreichischen Vaterlandes erwerben zu können, werde die Position Südtirols im Ausbau zur Selbstverwaltung massiv gestärkt und die Schutzfunktion Österreichs würde eine neue Qualität erreichen.

# Aufruf: Solidarität über die Parteigrenzen hinweg!

Der „Südtiroler Heimatbund“ (SHB) ist eine von ehemaligen Südtiroler Freiheitskämpfern und politischen Häftlingen gegründete Vereinigung, welche sich für die Selbstbestimmung und Landeseinheit Tirols einsetzt.

Dessen Obmann Roland Lang sandte am 23. November 2017 nachstehende Presseerklärung aus, welche in den „Dolomiten“ und anderen Medien ihren Niederschlag fand:

## *Doppelpass: SHB ruft zur Solidarität über die Parteigrenzen auf*

***Das Jahr 2018 könnte ein besonderes Jubiläumsjahr werden: Nach hundert Jahren Trennung wird durch die Doppelstaatsbürgerschaft wieder eine engere Anbindung an das Vaterland Österreich herbeigeführt. Südtiroler können wieder Bürger Österreichs werden.***

*Es geht hier vorrangig nicht um wirtschaftliche Aspekte und nicht um Privilegien, sondern um die Stärkung der eigenen Identität, des eigenen Kulturbewusstseins und des Zusammengehörigkeitsgefühls der Tiroler über die noch trennenden Staatsgrenzen hinweg.*

*Altlandeshauptmann Wendelin Weingartner hat stets diese Verbundenheit betont und in Hinblick auf die Landeseinheit darauf hingewiesen, dass die Tiroler handeln müssen, wenn sich im Ablauf der Ereignisse ein Fenster für eine Lösung auftut.*

*Auch jetzt hat der Herr Altlandeshauptmann in Zusammenhang mit der anzustrebenden Doppelstaatsbürgerschaft auf diesen Handlungsbedarf hingewiesen. Die Ermöglichung der Doppelstaatsbürgerschaft ist in der Tat ein Schritt in Richtung Landeseinheit.*

> ***In seinem Sinn und im Sinne der ehemaligen Südtiroler Freiheitskämpfer und politischen Häftlinge rufe ich als Obmann des „Südtiroler Heimatbundes“ den Politikern aller Südtiroler und österreichischen Parteien zu: Überwindet in dieser grundsätzlichen Frage die trennenden Parteigrenzen! Übt Solidarität und fordert diese auch von den österreichischen Kollegen ein!***

*Nicht nur eure jetzigen Wähler, sondern auch die künftigen Generationen werden es euch danken!*

*Roland Lang*
*Obmann des Südtiroler Heimatbundes (SHB)*

# Nordtirol steht Südtirol zur Seite

Mit den Südtiroler Landsleuten und ihrem Begehren nach Ermöglichung der österreichischen Staatsbürgerschaft solidarisierten sich:

# Nordtirols Landeshauptmann Günther Platter

Die „Austria Presseagentur“ (APA) meldete am 23. November 2017:

**19 von 35 Südtiroler Landtagsabgeordneten haben in einem Schreiben an die Koalitionsverhandler in Wien den Wunsch nach einer Doppelstaatsbürgerschaft für Südtiroler formuliert. Sie erhalten jetzt Unterstützung durch LH Günther Platter (ÖVP).**

Der Wunsch werde aufrecht bleiben, solange es keinen „europäischen Pass“ gebe, so der Landeshauptmann gegenüber der APA. Er habe *„Verständnis“* für die Landtagsabgeordneten, betonte Platter.

> ***„Die Grenze zwischen Nord- und Südtirol ist und bleibt eine historische Unrechtsgrenze. Südtirol ist für die Tiroler Landesregierung ein Herzensanliegen. Wenn wir diese Tage den 250. Geburtstag von Andreas Hofer feiern, wird uns die enge Verbundenheit der beiden Landesteile wieder besonders bewusst“,*** *sagte Platter.*

# Altlandeshauptmann Wendelin Weingartner

Das Nachrichtenportal „Unser Tirol 24“ berichtete am 22. November 2017:

**Nord- und Osttirols Altlandeshauptmann Wendelin Weingartner (ÖVP)** gilt als Südtirol-Kenner und Freund des Landes. Bereits des öfteren sprach sich Weingartner für sein „Herzensanliegen“, die Wiedererlangung der österreichischen Staatsbürgerschaft für Südtiroler, aus. Im Interview mit UT24 nimmt Weingartner zu den aktuellen Entwicklungen Stellung:

> ***„Die doppelte Staatsbürgerschaft ist eine Anbindung von Südtirol an Österreich. Nachdem Italien seinen Bürgern in anderen Staaten auch diese doppelte Staatsbürgerschaft gibt, kann es nicht sein, dass Italien bei den Südtirolern was dagegen hat. Es wäre natürlich ein schönes Zeichen. Ich persönlich würde mich sehr freuen, wenn sowas möglich wäre.“***

# Landtagspräsident Herwig van Staa

Die Südtiroler Landtagsabgeordneten Sven Knoll (links) und Bernhard Zimmerhofer (rechts) zu Besuch bei Landtagspräsident Herwig van Staa (Mitte).

24. November 2017: Im Interview mit dem Nachrichtenportal „Unser Tirol 24“ erklärte Tirols Landtagspräsident Herwig van Staa (ÖVP), dass er zu den glühenden Befürwortern einer Doppelstaatsbürgerschaft für Südtiroler gehöre.

> ***„Ich bin ganz klar der Meinung, dass Österreich die Südtiroler gleich behandeln sollte, wie die Italiener ihre Abkömmlinge in Dalmatien. Diesen Angehörigen wurde ja auch die italienische Staatsbürgerschaft zuerkannt.“***

# Bundesratspräsident a. D. Helmut Kritzinger

Am 24. November 2017 berichtete das Nachrichtenportal „Unser Tirol 24“: In der Debatte um die Verleihung der österreichischen Staatsbürgerschaft an Südtiroler meldet sich nun auch der im Sarntal geborene **ÖVP-Politiker Helmuth Kritzinger** zu Wort. Der **ehemalige Präsident des österreichischen Bundesrates** erklärt gegenüber **UT24**, warum der Doppelpass für Südtirol große Vorteile hätte.

Kritzinger beurteilt die aktuelle Diskussion um eine österreichische Staatsbürgerschaft für Südtiroler als ***„positiv“.***

> ***„Ich glaube, dass heute eine viel größere Akzeptanz für eine Doppelstaatsbürgerschaft da ist. Zumal Italien ja selbst seinen Minderheiten im Ausland eine solche gestattet. Da müsste das für Südtirol erst recht gelten“****, so Kritzinger.*

Würde die doppelte Staatsbürgerschaft umgesetzt werden, so wäre dies laut Kritzinger ***„ein großer Gewinn für Südtirol“***. **Denn dadurch würde das Land sowohl in Wien, wie auch in Rom *„eine ganz andere Stärke haben, um gewisse Dinge durchzusetzen“.***

**Man wird nun sehen, ob der ÖVP-Parteiobmann und designierte künftige Bundeskanzler Sebastian Kurz bereit sein wird, den Wünschen der Südtiroler nach Ermöglichung der Doppelstaatsbürgerschaft zu entsprechen.**

In vergangenen Jahrzehnten hatte sich die Spitze der Bundes-ÖVP hier wenig solidarisch verhalten und hatte sich mehr an

den Wünschen Roms als an denen der Südtiroler Landsleute orientiert. Es ist zu hoffen, dass diese damaligen Verhaltensweisen keine Auferstehung feiern, welche der **Historiker Helmut Golowitsch** in einem Aufsehen erregenden Werk aufgezeigt hat:

# Ein „Komplott ungeahnten Ausmaßes“

ISBN 978-3-7020-1708-8
Helmut Golowitsch
**SÜDTIROL – OPFER FÜR DAS WESTLICHE BÜNDNIS**
**Wie sich die österreichische Politik ein unliebsames Problem vom Hals schaffte**
607 Seiten, zahlreiche S/W- und Farbabbildungen, Hc.
**€ 34,80**

**Der Autor, der bereits durch eine Reihe einschlägiger Arbeiten hervorgetreten ist, behandelt die heimliche Zusammenarbeit zwischen führenden Politikern der Österreichischen Volkspartei (ÖVP) und der italienischen Democrazia Cristiana (DC) in der Zeit von 1945–1967. Er zeigt anhand erstmals abgedruckter Dokumente auf, wie bestimmte ÖVP-Politiker ungeachtet anderslautender Beteuerungen die italienischen „Freunde“ in der Annahme bestärkten, sie könnten sich Südtirols, ihrer Beute aus dem Ersten Weltkrieg, sicher sein.**

Während man den Österreichern vorgaukelte, man würde für die Rückkehr Südtirols zu Österreich arbeiten, ließ beispielsweise Bundeskanzler Leopold Figl (ÖVP) den „italienischen Freunden“ durch einen verdeckten Unterhändler ausrichten, man sei damit einverstanden, dass die Grenze am Brenner verbleibe. Diese Geheimpolitik zum Nachteil Südtirols erreichte unter der Regierung von Josef Klaus einen traurigen Höhepunkt. Es fanden Treffen mit italienischen Politikern, Polizeifunktionären und Geheimdienstagenten statt, die man vor der Öffentlichkeit und vor allem vor den Tiroler Landespolitikern geheim hielt.
Die Südtiroler Tageszeitung „Dolomiten“ kommentierte, die hier vorgelegten Enthüllungen seien *„an Brisanz kaum zu überbieten“*, und erkannte *„ein Komplott ungeahnten Ausmaßes“*. Und auch der Salzburger Historiker und emeritierte Universitätsprofessor Reinhard Heinisch stellte fest: *„Dieses neue Buch von Helmut Golowitsch belässt in einem bestimmten Abschnitt unserer jüngsten Zeitgeschichte keinen Stein auf dem anderen. Die Ergebnisse dieser Dokumentation sind wirklich erschütternd und aufwühlend.“*

## Der Autor

Dr. Helmut Golowitsch, Jahrgang 1942, hat bereits etliche Dokumentationen zur Südtiroler Zeitgeschichte publiziert.

stv

LEOPOLD STOCKER VERLAG

Erhältlich in Ihrer Buchhandlung oder direkt im Versand über:
**Bücherquelle Buchhandlungsgesellschaft m.b.H.,**
Hofgasse 5, 8010 Graz, Tel.: +43/316/821636-111, office@buecherquelle.at
Unser Programm finden Sie unter **www.buecherquelle.at**

# Antiösterreichische Kampf-Hymne als Grundlage der Identität des italienischen Staates

**Auslöser der öffentlichen Diskussion: Südtirols Schützen verweigerten Strammstehen und Salutschießen unter Abspielung der „Mameli-Hymne“**

Die Südtiroler Schützen haben durch ihr konsequentes Verhalten einer breiten Öffentlichkeit in Süd- und Nordtirol in Erinnerung gerufen, dass sich das Bewusstsein der politischen Identität Italiens bis heute von der Feindschaft gegen Österreich herleitet.

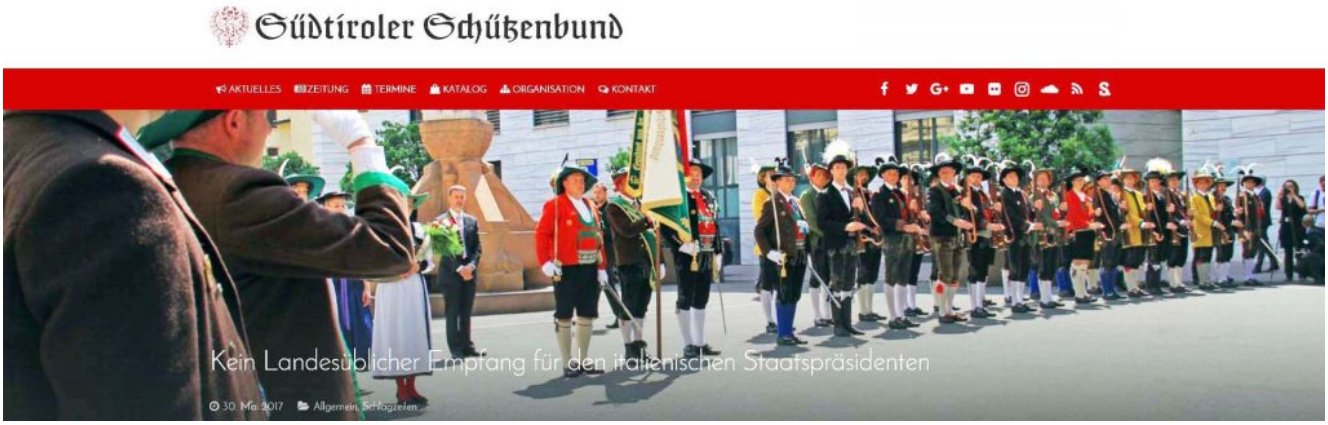


Am 11. Juni 2017 kamen der italienische Staatspräsident Sergio Mattarella und der österreichische Staatspräsident Alexander van der Bellen nach Bozen, um dort die vor 25 Jahren gegenüber den Vereinten Nationen abgegebenen österreichisch-italienischen Streitbeilegungserklärungen öffentlich zu beweihräuchern.

Der Südtiroler Landeshauptmann Arno Kompatscher hatte den **Südtiroler Schützenbund** gebeten, die beiden Präsidenten mit einem „landesüblichen Empfang“ durch Salutschüsse zu ehren. Der Schützenbund hatte zugesagt, da vereinbart wurde, dass dazu die Landeshymne und die Europahymne abgespielt werden sollten.

Landeskommandant Elmar Thaler

Als der wie immer Rom sehr ergebene Landeshauptmann Kompatscher plötzlich darauf beharrte, dass der ehrenvolle Empfang unter Abspielung der italienische **„Mameli Hymne“** erfolgen müsse, zog der Schützenbund angesichts des besonderen Charakters dieser Hymne seine Zusage zurück.

Der **Landeskommandant Elmar Thaler** begründete dies so:

> *„Wenn wir nun aber, anders als in den Verhandlungen in Aussicht gestellt, **zu einer Hymne strammstehen müssen, welche das österreichische Vaterland beleidigt,** dann ziehen wir uns dankend zurück.“*

Der Empfang fand dann ohne die Schützen, ohne Ehrensalve und ohne Strammstehen zu einer antiösterreichischen Kampfhymne statt.

Südtirols Schützen werden beim Staatsbesuch der beiden Präsidenten Sergio Mattarella und Alexander Van der Bellen am 11. Juni in Bozen keine Ehrensalve abschießen. Fotos: Südtiroler Schützenbund, USA Today Sports, ORF/Hans Leitner

# Boykott nach Streit um Hymne

Die Entscheidung der Schützen erregte auch in Nordtirol große Aufmerksamkeit, wie aus der Berichterstattung der „Tiroler Tageszeitung“ hervorging.

In der Presse und in der Öffentlichkeit gab es in ganz Tirol eine ausführliche Diskussion, welche deutlich machte, worin die führenden politischen Kräfte Italiens bis heute die Identität ihres Staates begründet sehen.

**In der nachstehenden Dokumentation kann sich der geneigte Leser darüber näher informieren:**

# „Fratelli d’Italia“ – die nichtoffizielle „Nationalhymne“ Italiens

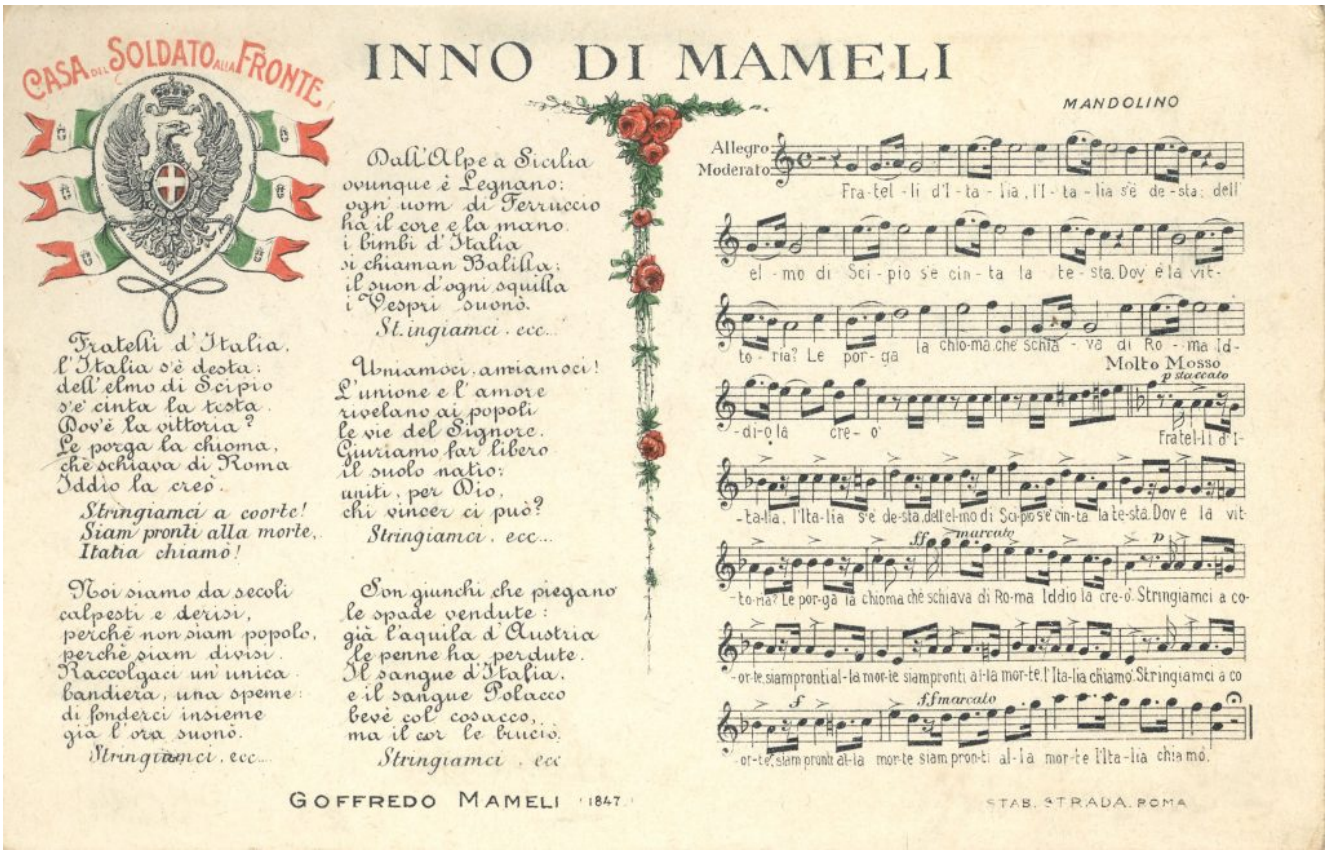


Im Ersten Weltkrieg wurden Text und Noten der antiösterreichischen Mameli-Hymne per Postkarten unter den italienischen Frontsoldaten verteilt.

Diese Postkarte aus der Zeit des Ersten Weltkriegs zeigt einen heldenhaften Jüngling, der seine Ketten zerrissen hat und die Tricolore hoch hält. Er symbolisiert das „befreite“ Italien. Er tötet das scheußliche Reptil Österreich, welches die Züge des Kaisers Franz Josef trägt. Die Darstellung verkörpert den gleichen Geist wie die „Mameli-Hymne“.

## Freimaurerlied und antiösterreichischer Kampfgesang

Goffredo Mameli – Freimaurer und Revolutionär gegen das katholische Österreich

Bei dem Lied **„Fratelli d’Italia**“ („Brüder Italiens“), auch bekannt als **„Inno di Mameli“** (Hymne des Mameli“), handelt es sich um ein aus der Zeit des „Risorgimento“ im 19. Jahrhundert stammendes **antiösterreichisches Gedicht**, welches die **„Fratelli d’Italia“** (die „Brüder Italiens“) in ziemlich **blutrünstiger Weise zum Kampf gegen Österreich** aufruft. Es war von einem jungen intellektuellen nationalistischen Schwärmer, dem aus dem sardinischen Adelsgeschlecht „Mameli dei Mannelli“ stammenden **Goffredo Mameli** gedichtet worden.

Mit den in der Hymne genannten „Fratelli D’Italia“ sind vor

allem die Freimaurer gemeint, welche großen Anteil an der italienischen Einigungsbewegung hatten und in der Folge den Staat bis über die Zeit des Faschismus hinaus beherrschen sollten.

Der Kampf der Freimaurer und der von ihnen beherrschten Bewegung des „Risorgimento“ zielte auf die Einigung Italiens und die Schaffung eines laizistischen Staates ab, welcher vom italienischen Nationalismus und den freimaurerischen Ideen getragen sein sollte. **Der große Feind war das mit dem Papsttum verbundene katholische Österreich.**

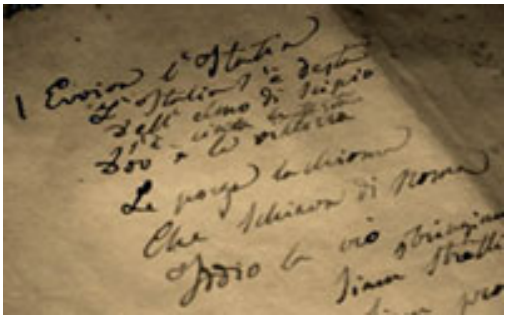

Goffredo Mameli war selbst Freimaurer. Nach ihm ist seit 1893 eine römische Großloge des Großorients von Italien benannt. Das Manuskript seines Kampfliedes „Fratelli d’Italia“ ist in dem 2013 eröffneten Freimaurermuseum in Rom im Palazzo Vitelleschi, dem Sitz der Großloge von Italien, ausgestellt.

## Keine offizielle Staatshymne

Der antiösterreichische Mameli-Kampfgesang wird heute von der Republik Italien ohne gesetzliche Grundlage als Staatshymne benützt.

Dazu hat Roland Lang, der Obmann des „Südtiroler Heimatbundes“, bereits am 16. März 2012 eine aufschlussreiche Presseerklärung abgegeben:

> *„**Bis heute nie Staatshymne gewesen – Degasperi wollte Vatikan nicht vor den Kopf stoßen.** Der blutrünstige Text dieses 1847 gedichteten Kriegsliedes gegen Österreich ist nur zeitbezogen aus der damaligen Kampfbegeisterung seines Dichters Goffredo Mameli erklärbar. Der schwülstige Kampfgesang ist in Wahrheit nie italienische Staatshymne gewesen und ist es bis heute*

*nicht.*

*Während der Zeit der italienischen Monarchie war der „Königliche Marsch“ („Marcia Reale“) offizielle Staatshymne.*

*Während des Ersten Weltkrieges wurden Text und Melodie des auch „Inno di Mameli“ („Hymne des Mameli“) genannten Kampfliedes „Fratelli d’Italia“ in Druckschriften und Propagandapostkarten an der Front verbreitet, um den Hass gegen Österreich zu schüren. Zur offiziellen Hymne wurde der Kampfgesang aber auch damals nicht.*

*Am 12. Oktober 1946 beschloss der italienische Ministerrat, dass die Vereidigung der Truppen des neuen republikanischen Italien am 4. November, dem Tag des „Sieges“ Italiens über Österreich-Ungarn unter den Klängen des „Inno di Mameli“ stattfinden solle. Außerdem solle ein Gesetzesdekret vorbereitet werden, um dieses Lied in den Rang einer Staatshymne zu erheben.*

*Dazu kam es nie. Historiker vermuten, dass Ministerpräsident Degasperi den Vatikan nicht mit den unverhohlenen freimaurerischen Anklängen des Textes vor den Kopf stoßen wollte.“*

# Einführung der Freimaurer-Hymne durch die Hintertür

Im Jahr 2012 führte Rom angesichts des Widerstandes katholischer Kreise das antiösterreichische Freimaurer-Kampflied mit einem Trick durch die Hintertür als „Nationalhymne“ ein.

Die Südtiroler Tageszeitung „Dolomiten“ hatte das damals bereits im Vorfeld für nicht sehr lustig gehalten und am 7. März 2012 den antiösterreichischen Text des Freimaurer-Kampfliedes veröffentlicht und einen eindeutigen Kommentar

dazu abgegeben.

I.P. 1882 2012

Dolomiten

Beilage WIKU 56 Seiten

TAGBLATT DER SÜDTIROLER

16 Mittwoch, 7. März 2012 - www.dolomiten.it

If undeliverable, please return to

1,20 € Südtirol u. Trentino - 1,80 € Gardas

Versand im Postabo, 45 %, Art. 1, Ges. 46/2004, Filiale Bozen

### „Eine klare Provokation für Südtirol“

BOZEN. „So einen Vorschlag würde man Mussolini oder Tolomei zuschreiben, nicht aber dem europaweit gefeierten Mario Monti“, kommentiert Ulli Mair (Freiheitliche) das Hymnen-Gesetz, das in Südtirol als „klare Provokation“ abgelehnt werden müsse. Es würde zudem nur Spannungen unter den Volksgruppen schüren.

### „Unsere Kinder werden das nicht lernen“

BOZEN (ler). „Die Nationalhymne werden unsere Kinder sicher nicht lernen“, betont Landesrätin Sabina Kasslatter Mur. Das Land lege die Lehrpläne autonom fest, das Auswendiglernen der Hymne im Fach Rechtskunde gehöre bestimmt nicht dazu. Ein Hintergrundwissen zur Hymne könne aber durchaus nützlich sein.

# Das Lied von Vater Staat

**SCHULE:** Parlament will Unterricht über die italienische Hymne verordnen – Heute Vorentscheidung in Rom

# „Nationalhymne in der Schule lehren“

INNO di G. MAMELI

IL CANTO DEGLI ITALIANI

Fratelli d'Italia,
L'Italia s'è desta,
Dell'elmo di Scipio
S'è cinta la testa.
Dov'è la vittoria?....
Le porga la chioma,
Chè schiava di Roma.
Iddio la creò;
Stringiamoci a coorte,
Siam pronti alla morte,

Uniamoci, uniamoci;
L'unione e l'amore
Rivelano ai popoli
Le vie del Signore;
Giuriamo far libero
Il suolo natio;
Uniti, per Dio,
Chi vincer ci può.
Stringiamoci a coorte,
Siam pronti alla morte,

BOZEN. Im Eilweg will Rom festschreiben, dass alle Schüler ab dem Herbst im Fach Staatsbürgerkunde die italienische Nationalhymne zu lernen haben. In Südtirol findet man dies ganz und gar nicht lustig – und protestiert.

# Die italienische Nationalhymne
# Inno di Mameli: Fratelli d'Italia

| | |
|---|---|
| Fratelli d'Italia,<br>l'Italia s'è desta,<br>Dell'elmo di Scipio<br>S'è cinta la testa.<br>Dov'è la vittoria?<br>Le porga la chioma,<br>Che schiava di Roma<br>Iddio la creò. | *Brüder Italiens,*<br>*Italien hat sich erhoben,*<br>*Und mit dem Helm des Scipio* (1)<br>*Sein Haupt geschmückt.*<br>*Wo ist die Siegesgöttin?*<br>*Sie möge Italien ihr Haupt zuneigen,*<br>*Denn als eine Sklavin Roms*<br>*Hat Gott sie geschaffen.* |
| Stringiamoci a coorte,<br>Siam pronti alla morte.<br>Siam pronti alla morte,<br>l'Italia chiamò.<br>Stringiamoci a coorte,<br>Siam pronti alla morte.<br>Siam pronti alla morte,<br>L'Italia chiamò! Refrain: | *Lasst uns die Reihen schließen,*<br>*Wir sind bereit zum Tod,*<br>*Wir sind bereit zum Tod,*<br>*Italien hat gerufen!*<br>*Lasst uns die Reihen schließen,*<br>*Wir sind bereit zum Tod,*<br>*Wir sind bereit zum Tod,*<br>*Italien hat gerufen!* |
| Noi fummo da secoli<br>Calpesti, derisi,<br>Perché non siam popolo,<br>Perché siam divisi.<br>Raccolgaci un'unica<br>Bandiera, una speme:<br>Di fonderci insieme<br>Già l'ora suonò. | *Wir wurden seit Jahrhunderten*<br>*Getreten und ausgelacht,*<br>*Weil wir kein Volk sind,*<br>*Weil wir geteilt sind.*<br>*Es einige uns eine einzige*<br>*Flagge, eine Hoffnung:*<br>*Dass wir zusammenschmelzen,*<br>*Hat die Stunde schon geschlagen.* |
| Uniamoci, uniamoci,<br>L'unione e l'amore<br>Rivelano ai popoli<br>Le vie del Signore.<br>Giuriamo far libero<br>Il suolo natio:<br>Uniti, per Dio,<br>Chi vincer ci può? | *Einigen wir uns, Einigen wir uns*<br>*Die Einheit und die Liebe*<br>*Offenbaren den Völkern*<br>*Die Wege des Herrn*<br>*Schwören wir*<br>*Den Heimatboden zu befreien:*<br>*Geeint durch Gott,*<br>*Wer kann uns besiegen?* |

| | |
|---|---|
| Dall'Alpi a Sicilia<br>Dovunque è Legnano,<br>Ogn'uom di Ferruccio<br>Ha il core, ha la mano,<br>I bimbi d'Italia<br>Si chiaman Balilla,<br>Il suon d'ogni squilla<br>I Vespri suonò. | *Von den Alpen bis Sizilien*<br>*Überall ist Legnano (2)*<br>*Jeder Mann hat von Ferruccio (3)*<br>*Das Herz und die Hand,*<br>*Die Kinder Italiens*<br>*Heißen Balilla (4)*<br>*Der Klang jeder Glocke*<br>*Ertönte zur Vesper. (5)* |
| Son giunchi che<br>piegano<br>Le spade vendute:<br>Già l'Aquila d'Austria<br>Le penne ha perdute.<br>Il sangue d'Italia,<br>Il sangue Polacco,<br>Bevé, col cosacco,<br>Ma il cor le bruciò. | *Wie Binsen sind jene,*<br>*Die gekaufte Schwerter*<br>*schwingen*<br>*Der österreichische Adler*<br>*Hat schon die Federn verloren.*<br>*Das Blut Italiens,*<br>*Das Blut Polens*<br>*Hat er mit dem Kosaken*<br>*getrunken.*<br>*Aber sein Herz ist verbrannt.* |

*Zum besseren Verständnis:*

*(1) Scipio = römischer Kriegsheld;*

*(2) Legnano = Schlacht von Legnano (1176), in der Barbarossa von einer Koalition italienischer Städte geschlagen wurde;*

*(3) Ferruccio = Florentinischer Kriegsherr, der den Widerstand gegen Karl V (1530) anführte;*

*(4) Balilla = Name des Kindes, das zum Symbol der Revolte Genuas gegen eine Koalition von Österreich und Piemont (1746) wurde;*

*(5) Vesper = sizilianischer Aufstand (1282) gegen die Franzosen.*

Dolomiten -Infografik: J. Markart

## Der Protest der Südtiroler Volkspartei (SVP)

Das Vorhaben Roms stieß nicht nur auf den lautstarken Widerspruch der Südtiroler Oppositionsparteien, sondern löste

auch scharfen Protest der Südtiroler Volkspartei (SVP) aus. Darüber berichteten die „Dolomiten“ am 7. März 2012:

# Kein Gespür für Minderheit

BOZEN. „Mit Entsetzen“ reagiert die Südtiroler Volkspartei auf den Vorstoß der Kommission für Verfassungsangelegenheiten zur Vertiefung des „Inno di Mameli“ in den Klassenzimmern. „Das Vorhaben ist schlichtweg absurd“, erklärt SVP-Obmann Richard Theiner. „Ich frage mich schon, ob dieser Staat keine größeren Probleme hat.“ Die Promotorin und Befürworterin des entsprechenden Gesetzentwurfes in Rom werde mit dem massiven Widerstand der SVP rechnen müssen, kündigt Theiner an.

„Es zeugt von wenig Gespür gegenüber sprachlichen und kulturellen Minderheiten, eine derartige Regelung anzudenken. Auch das italienische Parlament sollte zur Kenntnis nehmen, dass es in diesem Staat Staatsbürger mit einem anderen kulturellen und geschichtlichen Hintergrund gibt“, betont der Obmann der SVP. Das Aufzwingen der Nationalhymne lasse Sensibilität und Respekt gegenüber ethnischen Minderheiten vermissen.

„Sollte sich für ein derart absurdes Vorhaben eine Parlamentsmehrheit finden, so werden wir als SVP energisch einfordern, dass dies zumindest für die Schulen deutscher und ladinischer Unterrichtssprache nicht gilt“, droht Theiner.

## Das Echo in Österreich

In Südtirol gingen die Wogen hoch, sie erreichten auch Österreich, wo die „Kronen-Zeitung“ am 25. März 2012 ganz Österreich mit dem Thema der antiösterreichischen „Hymne“ konfrontierte.

Wien 19, Muthgasse 2, ☎ 01/36 011-0

Kronen Zeitung

UNABHÄNGIG

Sonntag, 25. März 2012 € 1,–

Politiker protestieren gegen „Nationalismus aus Kalkül“:

# Italien verpflichtet Südtirol zu anti-österreichischer Hymne

**Rom/Wien. – Die Gesetzesvorlage Nr. 4117 im Abgeordnetenhaus in Rom sorgt in Südtirol für Empörung: Italien will, dass künftig alle Schüler die inoffizielle Nationalhymne „Fratelli d'Italia“ singen. Darin heißt es, dass „Österreichs Adler das Blut Italiens und Polens getrunken hat“ und „sein Herz verbrannt“ sei.**

„Dieser Nationalismus in einem stets noch stärker zusammenwachsenden Europa ist einfach unglaublich“, protestiert Roland Lang, der Obmann des „Südtiroler Heimatbundes“, gegen das Vorhaben der Kulturkommission der italienischen Abgeordnetenkammer. Beide großen Lager – also Rechts- wie Linksblock – sind nämlich dafür, dass auch Südtirols Schulkinder ab Herbst das anti-österreichische Lied „Fratelli d'Italia“ lernen und singen müssen. Diese inoffizielle Nationalhymne, die auch als „Inno di Mameli“ bekannt ist,

VON RICHARD SCHMITT

stammt aus dem 19. Jahrhundert, aus der Zeit des Risorgimento – und sie ruft in blutrünstiger Weise zum Kampf gegen Österreich auf (siehe Zitat li. unten).

In der italienischen Botschaft in Wien versteht man die Aufregung absolut nicht. „Auch die Kinder in Südtirol sind italienische Kinder. Und sie haben sich an italienische Gesetze zu halten“, stellte eine Sprecherin fest.

Südtiroler Politiker nennen aber ein konkretes Motiv für die „Provokation“: Mit „Nationalismus aus Kalkül“ wolle man von den wahren Problemen Italiens und speziell von der hohen Staatsverschuldung ablenken.

*„Wie Binsen sind jene, die verkaufte Schwerter schwingen: Der österreichische Adler hat schon die Federn verloren. Das Blut Italiens, das Blut Polens hat er mit dem Kosaken getrunken. Aber sein Herz ist verbrannt.“*

Strophe der Hymne „Fratelli d'Italia“

## Südtiroler Landtagsbeschluss gegen das Freimaurer-Kampflied

Am 6. Juni 2012 nahm der Südtiroler Landtag mit breiter Mehrheit einschließlich der Stimmen der SVP einen

Beschlussantrag der Landtagsabgeordneten Sven Knoll und Eva Klotz („Süd-Tiroler Freiheit“) an, mit welchem sich der Süd-Tiroler Landtag gegen die verpflichtende Einführung des Unterrichtes des Mameli- Liedes an den Süd-Tiroler Schulen aussprach und das Parlament in Rom aufforderte, die deutschen und ladinischen Schulen Südtirols von den Hymnen-Bestimmungen ganz auszunehmen.

## Die Beschlussfassung im römischen Parlament: Einführung durch die Hintertür

Im römischen Parlament fand sich jedoch trotz des heftigen Widerstandes der SVP und der Lega Nord eine Mehrheit für die Aufwertung des Gewalt verherrlichenden Freimaurer-Kampfgesanges zur faktisch existierenden „Nationalhymne“. Das Staatsgesetz Nr. 222 vom 23. November 2012 erklärte zwar den „Inno di Mameli“ nicht zur gesetzlich beschlossenen Staatshymne, verordnete aber, dass in Hinkunft im Schulunterricht **das Wissen über die italienische Einigungsbewegung „Risorgimento“ („Wiederauferstehung“) sowie über das „Inno di Mameli“** vertieft werden solle.

Damit war der antiösterreichische Freimaurergesang zwar nicht zur gesetzlich abgesegneten Nationalhymne erhoben, die Vertiefung ihrer Kenntnis Schulunterricht jedoch festgelegt worden.

INLAND

Tageszeitung

> Redaktion Inland: info@tageszeitung.it

# Nationalhymne in der Schule Pflicht

*Der Senat hat das Gesetz verabschiedet, mit dem der **„Inno di Mameli“ in den Schulen gelehrt werden muss**. 208 Senatoren stimmen dafür, 14 stimmen dagegen, 2 enthalten sich. 17. März Tag der Nationalen Einheit, der Verfassung, der Nationalhymne, der Tricolore.*

Schlagzeile in der „Neuen Südtiroler Tagezeitung“ vom 9. November 2012

Nun fand die „Hymne“ auch Eingang in die deutschsprachigen Schulbücher.

**Q1** Goffredo Mameli schrieb die Hymne während der Risorgimento-Bewegung am 8. September 1847. Mit der Musik von Michele Novaro (1822–1885) wurde sie am 18. Juni 1946 zur Nationalhymne erhoben:

(...)
Fratelli d'Italia,
L'Italia s'è desta,
Dell'elmo di Scipio
S'è cinta la testa.
Dov'è la Vittoria?
Le porga la chioma,
Che schiava di Roma
Iddio la creò.

*Refrain*
Stringiàmci a coòrte,
Siam pronti alla morte.
Siam pronti alla morte,
L'Italia chiamò.
Stringiàmci a coòrte,
Siam pronti alla morte.
Siam pronti alla morte,
L'Italia chiamò!
Sì!

Noi siamo da secoli
Calpesti, derisi,
Perché non siam popolo,
Perché siam divisi.
Raccolgaci un'unica
Bandiera, una speme:
Di fonderci insieme
Già l'ora suonò.
(...)

**Q2 Goffredo Mameli (1827–1849).** Mameli gehörte zu den patriotischen Revolutionären um Mazzini und Garibaldi. Der Dichter verfasste im Jahre 1847 den Text der heutigen italienischen Nationalhymne („Inno di Mameli"). Mit nur 21 Jahren starb er an den Folgen einer Fußverletzung, die er sich beim Kampf um die Verteidigung der Republik Rom zugezogen.

## Aufgaben

1 Erarbeite den Inhalt des Liedes, indem du mithilfe des Wörterbuchs oder der Italienisch-Lehrperson den Auszug aus der italienischen Nationalhymne übersetzt.

2 Informiere dich anhand von Q2 über den Autor und die Entstehungszeit des Liedes (siehe S. 143, Arbeitsschritt 3).

3 Erläutere möglichst genau, auf welche Ereignisse sich das Lied bezieht (siehe Seite 150–155).

4 Fasse deinen Gesamteindruck von dem Lied zusammen.

Online-Link
Portfolio und Üben
458020-0159

# Seltsames Schweigen des Südtiroler Landeshauptmannes und der Südtiroler Volkspartei (SVP)

Im August 2016 unternahm ausgerechnet der „Partito Democratico“ (PD), der Koalitionspartner der SVP in der Südtiroler Landesregierung, einen neuerlichen Vorstoß und reichte einen Vorschlag bei der Verfassungskommission der römischen Abgeordnetenkammer ein: Das antösterreichische Mameli-Kampflied solle per Gesetz zur offiziellen italienischen Nationalhymne erklärt werden.

**Roland Lang, Obmann des „Südtiroler Heimabundes“, gab dazu eine Presseerklärung ab, in welcher es hieß:**

> *„Hätte die Demokratische Partei nur einen Hauch eines demokratischen Grundverständnisses, würde sie dieses Lied keineswegs zur italienischen Hymne per Gesetz festschreiben wollen, denn der Text ist alles andere als demokratisch.*
>
> *Ist es nur ein Zufall, dass in zwei Jahren der „Sieg“ Italiens gefeiert wird und dass wir Südtiroler gegen unseren Willen als „Kriegsbeute“ einem fremdnationalen Staat zugeschanzt wurden?*
>
> *Werden wir die notwendige Zivilcourage aufbringen, um Italien zu erklären, dass wir Südtiroler keine Brüder Italiens (Fratelli d`Italia) sind, sondern einer anderen, der österreichischen Familie, angehören?“*

Das letzte Wort ist in Hinblick auf die Bestrebungen, die Mameli-„Hymne“ gesetzlich zur offiziellen italienischen Staatshymne zu erklären, noch nicht gesprochen.

**Seltsam ist jedoch, dass der Südtiroler Landeshauptmann Arno Kompatscher und seine Partei, die SVP, ihren Koalitionspartner PD nicht laut und deutlich zur Ordnung rufen.**

**Man müsste eigentlich erwarten, dass die SVP den PD dazu auffordert, den Antrag zurückzuziehen und dass sie dies zur Bedingung für die Weiterführung der Koalition macht.**

**Stattdessen herrscht auf Seite der SVP nur Schweigen.**

**Kompatscher scheint völlig vergessen zu haben, dass seine Partei vor seiner Amtsübernahme sich vehement gegen das Mameli-Kampflied geäußert hat.**

**LH Kompatscher will in dieser Frage offenbar in Rom nicht anecken. Das scheint jene Kritiker zu bestätigen, die ihn für einen allzu ergebenen Diener Roms halten.**

---

# Ein scharfer nationalistischer Wind weht in Italien

**Leifers: Amtliche Jubelfeier für die Zugehörigkeit Südtirols zu Italien**

**Die südlich von Bozen am linken Ufer der Etsch gelegene Gemeinde Leifers war ursprünglich ein kleines Dorf, in welchem im Jahre 1777 laut damaligem Steuerkataster noch kein einziger Italiener ansässig war. Der Steuerkataster aus der Zeit der Kaiserin Maria Theresia verzeichnete im Viertel Leifers 31 Höfe und Häuser, die alle deutsche Namen trugen.**

Comune di Laives
Stadtgemeinde Leifers

1845 hatte das Dorf Leifers 790 Einwohner, unter denen sich bereits zahlreiche italienische Zuwanderer befanden, die vor allem in der kurzen Zeit zugezogen waren, in der auf Veranlassung Napoleons das südliche Etschtal einschließlich Bozens 1810 unter dem neu erfundenen Namen „Alto Adige“ dem Königreich Italien zugeschlagen worden war.

Der österreichische Vormarsch hatte sodann im Jahre 1813 dem Spuk eines „Alto Adige“ ein Ende gesetzt.

Auch in der Folge kam es jedoch zu einem weiteren Zuzug von Italienern, welche vor allem mit der in dieser Gegend verbreiteten Seidenraupenzucht vertraut waren. Zu einer **verstärkten und staatlichen italienischen Zuwanderung** kam es dann in der **Faschistenzeit**, sodass Leifers bereits in den frühen 1920er Jahren über eine italienische Mehrheit verfügte.

Auch nach dem Zweiten Weltkrieg förderte der italienische Staat den Zuzug aus dem Süden. Große Militärkasernen und Wohnbauten für die Familien der ständig stationierten Militärs trugen dazu bei, dass Leifers zusammen mit bereits eingemeindeten Randgemeinden heute die viertgrößte Stadt Südtirols mit 17.700 Einwohnern darstellt.

# Der zahlenmäßige Erfolg langfristiger Italianisierung

In Leifers stellt laut Volkszählung von 2011 die **italienische Volksgruppe** (ebenso wie in den weiteren 4 Gemeinden Bozen, Salurn, Branzoll und Pfatten) **die Mehrheit der Bevölkerung**:

**71,50 % gehören der italienischen Volksgruppe an, und nur noch 27,99 % der deutschen und 0,51 % der ladinischen** (Im Vergleich dazu die Zahlen für das **gesamte Südtirol**: **Deutsch: 69,64 %, Italienisch 25,84 % und Ladinisch 4,52 %**).

## Weitere gezielte Aktionen

Dieser örtliche „Erfolg“ einer langfristig geplanten und durchgezogenen nationalistischen Siedlungspolitik übt seine Wirkung bis heute auf das politische Geschehen aus. Dazu kommt noch, dass heute in Leifers offenbar ganz gezielt und geplant Aktionen gesetzt werden, um die deutsche Volksgruppe weiter zu schwächen und womöglich zum Verschwinden zu bringen.

Am 16. März 2017 teilte der „Südtiroler Schützenbund“ auf seiner Internetseite mit:

> *„In diesem Ort, in dem **italienische Eltern** permanent **ihre nicht der deutschen Sprache mächtigen Kinder in den deutschen Kindergarten und die deutsche Schule einschreiben** und somit einen **zielführenden Unterricht von vornherein unmöglich** machen, steht der Fortbestand der deutschen Volksgruppe schon länger auf dem Spiel. Es ist kein Geheimnis und auch dem Landesrat für Schule schon längst bekannt, dass deutsche Eltern ihre Kinder in den Kindergärten der umliegenden Ortschaften einschreiben müssen.“*

Siehe: https://www.schuetzen.com/

# Deutsche Schulkinder zur Feier der Zugehörigkeit Südtirols zu Italien verpflichtet

Der zur italienischen Sprachgruppe zählende Leiferer **Bürgermeister Christian Bianchi** nahm die gesamtitalienischen Feiern anlässlich **„156 Jahre Einigung Italiens“** zum Anlass, auch in Leifers begeistert an die im März 1861 in Turin erfolgte Ausrufung der italienischen Monarchie unter König Viktor Emanuel zu erinnern. In Leifers sollte dabei ein nationalistisches Spektakel besonderer Güte über die Bühne gezogen werden.

Hierbei wurde so getan, als ob es die selbstverständliche Sache der Welt sei, dass auch Südtirol die Zugehörigkeit zu Italien zu feiern habe. Auf die Gefühle der deutschen Volksgruppe wurde keine Rücksicht genommen.

Der Landeskommandant des Südtiroler Schützenbundes, Elmar Thaler, nahm das Vorgehen des Bürgermeisters von Leifers nicht schweigend hin.

Am 17. März 2017 machte der **Landeskommandant des Südtiroler Schützenbundes, Elmar Thaler**, in einer Presseaussendung auf den Umstand aufmerksam, dass auch die Schüler der deutschen Schule in Leifers zu den Feierlichkeiten anlässlich der 156 Jahre Einigung Italiens **verpflichtet** wurden. Dies geschah laut Thaler in einer Weise, die an ***„an nordkoreanische Verhältnisse erinnert. … Nun aber den wenigen verblieben deutschen Kindern eine Feier aufzudrücken, die mit der Geschichte und Kultur ihrer Volksgruppe nichts gemein hat, ist schlichtweg eine Frechheit.“***

In diesem Zusammenhang stelle sich für den Südtiroler Schützenbund auch die Frage, wer die Verantwortung dafür

trage, *„dass im Vorjahr* ***die Schüler mit einer äußerst tendenziösen und vor nationalem Gehabe triefenden Broschüre*** *ausgestattet worden sind.“*

Daher fordere der Südtiroler Schützenbund den Schullandesrat Philipp Achammer (SVP) auf, unverzüglich tätig zu werden und die Schüler vor einer politischen Vereinnahmung zu schützen.

*„Insgesamt dürfte klar sein“,* erklärte Thaler, *„dass die Südtiroler jeglichen moralischen Anspruch auf Autonomie verlieren, sobald sie sich mit dem italienischen Staat identifizieren.“*

# Die nationalistische Feier

Um seine italienisch-patriotische Gesinnung zu dokumentieren, hatte **Bürgermeister Bianchi** bereits am 14. März 2017 ein Bild auf „Facebook“ gestellt, welches den Einzug des italienischen Freiheitshelden und Guerriglia-Kämpfers Giuseppe Garibaldi im Jahre 1860 in Neapel zeigt.

Dazu hatte **Bürgermeister Bianchi** folgenden Text verfasst, der natürlich nur **in italienischer Sprache** gehalten war und nur **die von dem Faschisten Tolomei erfundenen italienischen Ortsnamen** wiedergab. In deutscher Übersetzung lautete dieser Text:

> *„Freitag Vormittag um 9 Uhr werden wir auf dem Rathausplatz von Laives die Wiederkehr des 156 Jahres der Einigung Italiens feiern. Zugegen sein werden die Gemeinde Laives (Anm.: richtiger Name Leifers), jene von Bronzolo (Anm.: richtiger Name Branzoll) und von Vadena (Anm.: richtiger Name Pfatten), zivile und militärische Behörden, verschiedene Delegationen der bewaffneten Streitkräfte, alle kämpferischen*

*Vereinigungen und **als absolute Hauptdarsteller etwa 200 Kinder und Jugendliche der Elementar- und Mittelschulen**. Ihr seid alle eingeladen.“*

Diesem Geist entsprechend wurde die Feier gestaltet: Mit viel Trara, Tricolore-Fahnen und der Zurschaustellung militärischer Standarten, die altrömischen Standarten nachgeahmt sind. An dem Spektakel nahmen neben Alpini-Soldaten, Carabinieri und weiteren institutionellen Vertretern rund 200 Schulkinder teil, unter denen sich auch **Schüler der deutschen Mittelschule in Begleitung ihrer Lehrpersonen** befanden.

# Protest deutscher Volksvertreter

Das Internet-Portal **„Unser Tirol 24“** berichtete über die Reaktionen der **politischen Vertreter der deutschen Volksgruppe**:

Während der Rom-treue Landeshauptmann Kompatscher (SVP) sich bei diesem kritischen Thema in Schweigen hüllte, bezeichnete

**Oswald Schiefer**, Landtagsabgeordneter der „Südtiroler Volkspartei“(SVP), die Feierlichkeiten zur „nationalen Einheit Italiens“ in Leifers als eine *„ungute Sache“.*

Besonders lobende Worte fand er für das geschlossene Fernbleiben der SVP-Ortsgruppe von Leifers: *„Das freut mich sehr, wenn die Leiferer SVP Kante zeigt, weil ich so eine Veranstaltung sehr grenzwertig finde“*, so Schiefer. Die Veranstaltung war für den Unterlandler SVP-Abgeordneten zudem *„alles andere als förderlich für ein friedliches Zusammenleben zwischen den Volksgruppen“. „Besonders dann, wenn die deutschen Mittelschüler auch noch zur Teilnahme zwangsverpflichtet werden“.*

Besonders scharfe Worte über die Teilnahme der deutschen Schulkinder fand der **freiheitliche Landtagsabgeordnete Sigmar Stocker**. Von Schullandesrat (und SVP-Landesparteiobmann) Philipp Achammer erwarte er sich unverzüglich eine klare Positionierung, sowie eine persönliche Vorladung der Verantwortlichen der deutschen Mittelschule von Leifers.

> ***„Das ist ein Missbrauch der deutschen Kinder, wenn sie an einer solchen Veranstaltung teilnehmen müssen. Wir haben unsere Autonomie bekommen, weil wir eben nicht Italiener sind.“***

Empört über die Feier zum Tag der nationalen Einheit, die von der Gemeinde Leifers organisiert wurde, zeigte sich auch die **„Süd-Tiroler Freiheit“ (STF)**.

Gerade in einer sprachlich gefährdeten Gemeinde wie Leifers sei es fahrlässig, **die Kinder für nationalistische Zwecke zu instrumentalisieren** und sie derart zu beeinflussen, kritisierte **Werner Thaler**, rechtlicher Sprecher der Bewegung.

Was sich die Lehrpersonen dabei gedacht haben, sei völlig schleierhaft und zeige, dass ihnen jegliches Feingefühl abgehe. ***„Die umstrittene Veranstaltung erweckt den Eindruck,***

***als lebe man in Leifers noch in der Zeit des Faschismus“,*** so der STF-Vertreter.

Auch der Landtagsabgeordnete der **„BürgerUnion“, Andreas Pöder**, hielt es für absolut unverständlich, dass sich die Schulen überhaupt an einer solchen Feier beteiligten. *„Das ist einfach unsensibel und ein Affront gegen die deutsche Schule in Südtirol“*, kritisierte Pöder.

Siehe: http://www.unsertirol24.com/

# Brescia: Gerichtsverfahren gegen Selbstbestimmungs-Anhänger

**„Das Streben nach Unabhängigkeit bedeutet Umsturz“**

Dass in Italien wieder ein schärferer nationalistischer Wind weht, zeigt ein **Gerichtsverfahren in Brescia.**

Am 17. März 2017 mussten sich im dortigen Tribunal 48 Selbstbestimmungs-Anhänger aus dem Veneto und der Lombardei einer ersten Vorverhandlung stellen. Der **Staatsanwalt Carlo Nocerino** wirft ihnen vor, einen **„Anschlag auf die Einheit des Staates“** geplant zu haben und fordert für 34 von ihnen eine Verurteilung.

Das „Verbrechen“: Die Angeklagten hatten geplant, auf dem Markusplatz in Venedig medienwirksam mit einer blechernen Panzerattrappe aufzukreuzen und sodann in einer Kundgebung das **Selbstbestimmungsrecht für das Veneto und die Lombardei** zu fordern.

Die Carabinieri hatten dies gewaltsam verhindert und die Protagonisten angezeigt.

Der **Staatsanwalt** erklärte nun ***„Auspicare l’indipendenza è da considerarsi eversione!” – auf Deutsch: „Das Streben nach Unabhängigkeit bedeutet Umsturz!”*** und verlangte eine strenge

Bestrafung mittels einschlägiger Staatsschutzparagraphen.

Die Vorverhandlung wurde an diesem Tag nicht zu Ende geführt, sondern in den Mai 2017 vertagt. Zu dieser richterlichen Entscheidung hatte vielleicht auch ein massiver Protest vor dem Gerichtsgebäude beigetragen.

# Der Protest

Bereits am 14. März 2017 hatte der **venezianische Regionalratsabgeordnete Antonio Guadagnini** mit einer Presseerklärung **gegen diesen Prozess protestiert**.

**Er hatte darauf hingewiesen, dass**

- der Regionalrat des Veneto 2014 ein Gesetz (Nr. 16/2014) verabschiedet hat, welches die Durchführung einer Volksabstimmung über die Unabhängigkeit des Veneto ermöglicht;
- bei den letzten Regionalratswahlen im Veneto am 31. Mai 2015 an die 100.000 Menschen ihre Stimmen für Kandidaten abgegeben haben, welche die Selbstbestimmung fordern;
- der venezianische Regionalrat mehrmals Resolutionen verabschiedet hat, in welchen die Unabhängigkeitsbestrebungen Kataloniens unterstützt wurden und das Recht aller Völker auf Selbstbestimmung einschließlich des Venezianischen Volkes bekräftigt wurde;

Aus Venedig waren Demonstranten mit einem Autobus gekommen, der die Aufschrift „Indipendenza“ – „Unabhängigkeit“ trug.

Am 17. März 2017 versammelten sich an die 500 Demonstranten vor dem Gerichtsgebäude in Brescia und protestierten gegen das anachronistische Gerichtsverfahren.

Auf einer Spruchtafel stand zu lesen: „Siete uno Stato Nemico“ – „Ihr seid ein feindlicher Staat!“

# Südtiroler Solidaritätsbekundung

Der **Südtiroler Heimatbund (SHB)**, eine von ehemaligen Südtiroler Freiheitskämpfern und politischen Häftlingen geründete Vereinigung, welche das Selbstbestimmungsrecht für Südtirol fordert, erklärte sich solidarisch mit den venezianischen politisch Angeklagten.

Der **SHB-Obmann Roland Lang und sein Stellvertreter Meinrad Berger** nahmen daher am Protest vor dem Gericht in Brescia teil.

In einer Presseerklärung wies der SHB die Behauptung des Staatsanwaltes zurück, wonach bereits das Streben nach Unabhängigkeit eine Straftat darstelle.

Außerdem sei das hohe Gericht in Brescia an **Art. 10 der italienischen Verfassung** erinnert:

***Art. 10 Die italienische Rechtsordnung passt sich den allgemein anerkannten Bestimmungen des Völkerrechtes an.***

Der Staatsanwalt scheint sich im Völkerrecht nicht besonders gut auszukennen, stellte der SHB-Obmann fest. Denn die Menschenrechte, zu denen das Selbstbestimmungsrecht zählt, stünden über jeder Verfassung. Außerdem habe Italien im Jahre 1977 die **Menschenrechtspakte** mit Gesetz Nr. 881 ratifiziert. Auch laut diesem Dokument steht **jedem Volk das Recht auf Unabhängigkeit und Selbstbestimmung** explizit zu, schloss Lang.

# Ist Brescia der Probegalopp für weitere Repressionen gegen

# Selbstbestimmungs-Bestrebungen?

In Südtirol verfolgt man den Prozess in Brescia zu Recht sehr aufmerksam. **Es steht zu befürchten, dass Rom – so wie schon der Faschistenzeit und bis in die späten 1960er Jahre hinein – jedes Streben nach Selbstbestimmung mit den Instrumentarien der politischen Polizei und der Gerichte zu unterdrücken beabsichtigt.** Dazu stehen einschlägige **Gummiparagraphen aus der Faschistenzeit** zur Verfügung, die seit einiger Zeit nicht mehr angewandt wurden, die Rom jedoch im Anschluss an das Brescia-Verfahren weiterhin aus der Mottenkiste ausgraben und anwenden könnte.

Es ist unwahrscheinlich, dass die Staatsanwaltschaft derzeit in Brescia gegen den Willen des römischen Justizministeriums handelt.

Man muss daher den Fortgang des Verfahrens aufmerksam verfolgen. Dieses Verfahren könnte bei einem entsprechend schlimmen Ausgang von Rom **als Freibrief** verstanden werden, in Zukunft **gerichtlich gegen alle Anhänger der Selbstbestimmung – auch in Südtirol – vorzugehen.**

**Spätestens dann wird sich auch die Führungsspitze der „Südtiroler Volkspartei“, einer Partei, die einst zur Durchsetzung des Selbstbestimmungsrechts gegründet worden war, nicht mehr in untertäniges Schweigen hüllen können.**

**Und auch die Republik Österreich wird auf den Prüfstand gestellt werden und zeigen müssen, ob sie für die Menschenrechte im südlichen Tirol einzutreten bereit ist.**

---

# Das schwierige Gedenken an Andreas Hofer

**Die Offenbarung der Gesinnungen auf den Andreas Hofer-Feiern**

**Wie kann man des Freiheitshelden Andreas Hofer gedenken, ohne sich zu Freiheit, Selbstbestimmung und Landeseinheit in der heutigen Zeit zu bekennen?**

Einige Politiker haben sich in diesem Jahr anlässlich der Gedenkfeiern mit dieser Frage auseinander gesetzt und sind zu unterschiedlichen Ergebnissen gelangt.

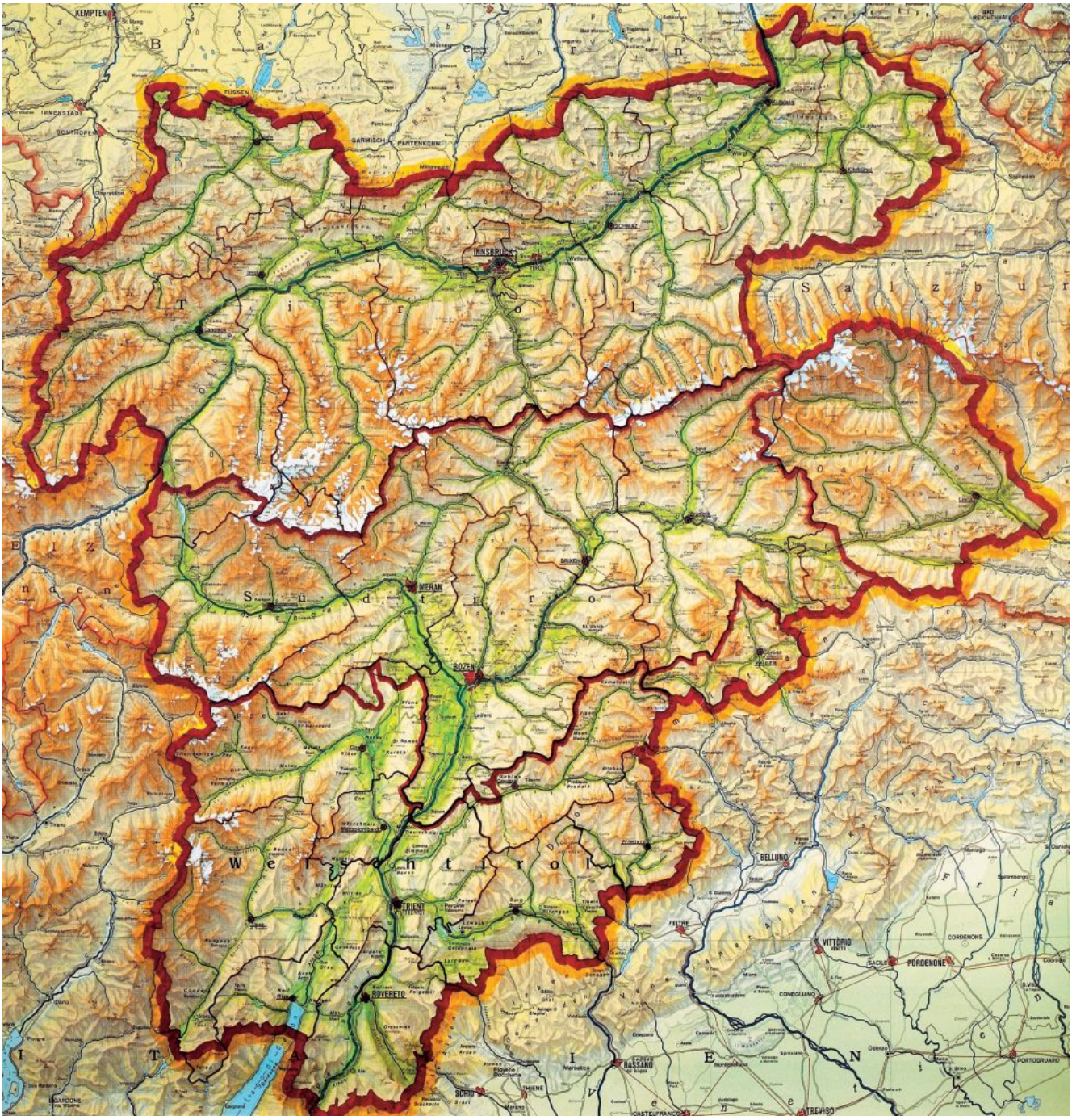


Gesamttirol einschließlich Welschtirols (des heutigen „Trentino“)

Um den 20. Februar werden in Tirol bis heute Gedenkveranstaltungen abgehalten. Zu den Südtiroler Andreas Hofer-Feiern des Jahres 2017 hatte der **Südtiroler Schützenbund Vertreter verschiedener politischer Richtungen** als Redner eingeladen und damit eine **die Parteien überspannende Öffentlichkeit** mit der Tiroler Landesgeschichte und dem Thema der Landesteilung konfrontiert.

Die Ansprachen waren interessant, denn hier wurde offenbar, welche Kenntnisse über die Landesgeschichte und welche Betrachtungsweisen  gegeben waren.

Hier können nur einige Beispiele aus der Vielzahl der Feiern angeführt werden.

# Die Landesgedenkfeier in Meran

Der Zug zum Festplatz

Der **Landeskommandant des Südtiroler Schützenbundes, Elmar Thaler**, erinnerte am 19. Februar 2017 in seiner Ansprache bei der Andreas-Hofer-Landesgedenkfeier in Meran sowohl an Andreas Hofer als auch an den Dichter Julius Mosen.

**Thaler hob hervor, dass Andreas Hofer sich immer wieder gegen die Fremdherrschaft aufgelehnt habe.** Auch die Schützen würden dies tun, indem sie versuchen, die Zukunft des Landes als einfache Bürger mitzugestalten. Der Europäischen Union würde es derzeit jedoch nicht gelingen, die Vorzüge der Regionalität mit dem Gedanken der europäischen Einigung zu verknüpfen. **Nichts sei aber endgültig geregelt, was nicht gerecht geregelt sei. Das galt zu Hofers Zeiten und gelte auch heute.**

Auf die von den politischen „Grünen“ vom Zaun gebrochene öffentliche Debatte über den **Verbleib der christlichen Kreuze in den Schul-Klassenzimmern** eingehend, sagte Thaler: *„In der Diskussion der vergangenen Wochen, um **Identität**, um **Symbole, die uns wichtig sind**, passt es nun ganz gut, wenn wir, anstatt darüber zu sinnieren, was wir in Zukunft alles ändern könnten, welche Zeichen wir in den Klassenzimmern auf- und abhängen, ganz einfach Taten folgen lassen. **Und die Gedenkfeier mit einem Wortgottesdienst beginnen**.“*

Der **Schützen-Landeskurat Pater Christoph Waldner** rief in diesem Gottesdienst dazu auf, für das Land und all die Frauen und Männer zu beten, die ihr Leben für den Glauben, ihr Land und das Volk eingesetzt hatten. Der Kurat ging dann auf Julius Mosen, den Dichter der Tiroler Landeshymne, ein und sagte: Die Hymne *„beschreibt mit dem Sterben unseres Sandwirtes auch seinen besonderen Mut, die Treue zu seinem Volk und sein Gottvertrauen.“*

„Ich freue mich, dass es euch Südtirolern gut geht. Sollte es irgendwann aber anders sein, sollte Südtirol die Schutzmacht Österreich brauchen, wir werden immer dazu bereit sein.“

Erwin Niederwieser, Ex-Nationalratsabgeordneter

(Aus „Dolomiten vom 20. Februar 2017)

Dann trat der österreichische **Ex-Nationalratsabgeordnete DDr. Erwin Niederwieser (SPÖ)** aus Völs in Nordtirol an das Rednerpult und legte ein bemerkenswertes Bekenntnis ab:

*„Die **Forderung nach Selbstbestimmung** gibt es seit 1918, seit Südtirol von Österreich getrennt und Tirol geteilt wurde.“* **Es könne in Zukunft auch eine Situation eintreten, in welcher eine Region Tirol vorstellbar wäre** oder es zu einer Weiterentwicklung zu einem Europa komme, in dem neue Verwaltungseinheiten und politische Einheiten entstehen könnten. ***„Sollte Südtirol die Schutzmacht Österreich brauchen, wir werden immer dazu bereit sein“***, versprach der SPÖ-Politiker.

Das waren Äußerungen, die in der staatsmännischen Tradition eines Dr. Bruno Kreisky standen und von den Anwesenden mit Freude gehört wurden.

Weitere Höhepunkte der von der Kapelle St. Pankraz musikalisch umrahmten Feier waren die Ehrensalven und die

Kranzniederlegung vor dem Andreas Hofer-Denkmal in Meran.

DDr. Erwin Niederwieser am Rednerpult in Meran, neben ihm der Schützen-Landeskommandant Elmar Thaler

Anschließend fanden im „Alten Meraner Kurmittelhaus“ Ehrungen für verdiente Mitglieder und Persönlichkeiten statt.

Unter den geehrten Persönlichkeiten befand sich auch Roland Lang (Zweiter von links), Obmann des von ehemaligen politischen Häftlingen und Freiheitskämpfern gegründeten Südtiroler Heimatdienstes (SHB). Ihm wurde der Ehrenkranz des Südtiroler Schützenbundes verliehen.

# Kompatschers Rede und sein Schneckenhaus

Eine ganz andere Rede hielt der **Südtiroler Landeshauptmann Dr. Arno Kompatscher (SVP)** am 19. Februar 2017 bei der Andreas-Hofer-Feier in dem 400 Seelen-Dorf Penon, an der Südtiroler Weinstraße des Unterlandes.

Er sagte: *„Bei der Andreas-Hofer-Feier in Meran sind genügend*

*andere Leute. Außerdem hat man mich nach Penon eingeladen – mit dem Auftrag, die Festrede zu halten.“*

Statt auf Hofers Einsatz für Freiheit und Selbstbestimmung des Volkes einzugehen, kritisierte ihn Kompatscher: *Der Freiheitskämpfer und Volksheld Andreas Hofer stehe vor allem für Konservatives, „für ein Sich-Verschließen gegenüber Neuerungen.“*

Die Tageszeitung „Dolomiten“ berichtete am 20. Februar 2017 unter diesem Titel über Kompatschers Rede in Penon

Und dann kamen unverbindliche Allgemeinplätze wie diese: *„Wir dürfen uns nicht in ein Schneckenhaus zurückziehen, denn im Schneckenhaus gibt es keine Freiheit. Dort gibt es keinen Platz für Freiheit.“* Die Südtiroler seien verwurzelt in Tradition und Heimat. Sie könnten *„dadurch gefestigt und mit Selbstbewusstsein können Neuem offen und tolerant begegnen. Das heißt aber nicht, tolerant mit Intoleranten zu sein“*, und so fort und so weiter. (Zitiert nach „Dolomiten“ vom 20. Februar 2017)

Die Penoner und vor allem die versammelten SVP-Funktionäre dankten mit verhaltenem Applaus. Dass der stets auf Entgegenkommen gegenüber Rom bedachte Landeshauptmann Kompatscher, der auch nicht gerade als Befürworter der

Südtiroler Selbstbestimmung bekannt ist, nur vor einer relativ kleinen statt auf der großen Versammlung in Meran sprechen konnte, hatte für ihn als Redner wahrscheinlich seine Vorteile gehabt. In Meran hätte es womöglich andere Reaktionen gegeben.

## Zwei SVP-Bezirksobmänner: Selbstbestimmung und der Wille zur Einheit Tirols

Dass es in der SVP zu den Fragen der Selbstbestimmung und der Freiheit auch andere Positionen als die des Landeshauptmannes Arno Kompatscher gibt, stellten bei den Andreas-Hofer-Feiern zwei SVP-Bezirksobmänner unter Beweis.

In Sarnthein hielt der **SVP-Bezirksobmann Christoph Perathoner** am 19. Februar 2017 die Festrede auf der Andreas-Hofer-Gedenkfeier und sprach dabei das Thema der Selbstbestimmung für Südtirol an. Die Selbstbestimmung, führte der Redner aus, sei *„das Recht eines Volkes, sein Schicksal selbst zu gestalten.“*

In Neumarkt im Unterland erklärte der **Landtagsabgeordnete und SVP-Bezirksobmann Oswald Schiefer** in seiner Gedenkrede: *„Durch diese Gedenkfeiern beweisen wir in unserer Gemeinde und den einzelnen Ortschaften den Willen zur Einheit und Geschlossenheit Tirols.“*

# EX-SPD-Bürgermeister Christian Ude: Hofer nicht verklären!

In Gries bei Bozen hielt der **ehemalige Münchner Oberbürgermeister Christian Ude (SPD)** die Festrede.

Der ehemalige Münchner Oberbürgermeister oblag Christian Ude nach der Gedenkveranstaltung im Kreise der Schützen.

Wie es einem vermeintlich fortschrittlichen Politiker seines Zuschnittes zukommt, demonstrierte er seine kritische Einstellung gegenüber vaterländischen Themen.

Er sei *„kein Freund von Heldengedenken“*. Man müsse dem Bestreben von *„Deutschnationalen“*, Hofer zu vereinnahmen, *„unbedingt entgegentreten“,* denn *„das ist ein völliger Schmarrn“.* Bei Andreas Hofer stehe die Liebe zur Heimat im Vordergrund, *„aber wir sollen ihn nicht verklären, sondern gemäß unserer realistischen Zeit betrachten“*, schloss Ude seine Gedenkrede, in welcher er das Thema der Selbstbestimmung für Südtirol sorgsam vermieden hatte. (Zitiert nach „Dolomiten“ vom 20. Februar 2017)

Warum unsere jetzige Zeit eine „realistische Zeit“ sei im Gegensatz offenbar zu anderen nicht realistischen Zeiten und was diese Formulierung überhaupt bedeuten solle, hatte Ude nicht erklärt.

## Ein junger Schütze in Bozen: Gegen Fremdbestimmung, für Einheit und Freiheit!

Matthias Hofer

Für die Zuhörer besser verständlich war das, was der junge **Schützen-Oberleutnant Mathias Hofer** von der Olanger Schützenkompanie Peter Sigmayr am 19. Februar 2017 bei der großen Feier vor dem Dom in Bozen in seiner Festrede vermittelte:

> *„Für uns ist vielfach alles selbstverständlich, daher ist es wichtig, dass wir uns immer wieder bewusst werden, dass wir das, was wir haben, diese wunderschöne Heimat und das Recht auf Muttersprache, nicht geschenkt bekommen haben. Dass es Menschen gab, die wie Andreas Hofer den Mut hatten, für unsere Rechte einzustehen, dafür zu kämpfen und sogar mit dem Leben dafür zu bezahlen.“*

Der junge Schütze sagte weiter:

> *„Viele gedenken heute der Freiheitskämpfe und wissen oft gar nicht mehr, warum wir stolz auf unsere Vorfahren sein können. Wir müssen deshalb so stolz darauf sein, weil unsere Vorfahren in schwierigen Zeiten viel an persönlicher Verantwortung auf sich genommen haben,* ***um die Fremdbestimmung zu verhindern, die Einheit und die Freiheit unseres Landes zu retten und so dem Land eine Zukunft zu geben. Ihr Erbe muss uns Auftrag und Verpflichtung sein.“***

Deshalb brauche es auch heute Menschen, die mutig sind und für das Allgemeinwohl, die Gerechtigkeit, die Freiheit und die Heimat eintreten. (Zitiert nach „Dolomiten“ vom 20. Februar 2017)

## FPÖ-Südtirolsprecher und Nationalratsabgeordneter Werner Neubauer in Klausen:
## Das Ziel ist die Zusammenführung der Tiroler Landesteile

Am 20.Februar 2017 hielt der **österreichische Nationalratsabgeordnete und FPÖ-Südtirolsprecher Werner Neubauer** die Festrede auf der Andreas Hofer Gedenkfeier der Schützenkompanie Klausen im Schützenbezirk Brixen.

Der österreichische Nationalratsabgeordnete Werner Neubauer ist Mitglied der Schützenkompanie Gries. Hier steht er

zusammen mit dem Schützenhauptmann Fabian Baumgartner nach der Kranzniederlegung vor dem Denkmal des Paters Haspinger in Klausen.

Der Abgeordnete Neubauer sprach offen an, was die Gestalt Andreas Hofers für die heutige Zeit bedeutsam macht. Es seien dies die Fragen der **Landeseinheit** und des **Selbstbestimmungsrechts**.

> *„Sinn eines solchen Gedenkjahres“, sagte Neubauer, „muss es sein, die Vergangenheit zu respektieren und gerade in der Person Hofers jene Tugenden zu erkennen, die sich im ausgewiesenen Mut, seiner Geradlinigkeit und Tapferkeit, aber auch in der Religion und Liebe zur eigenen Tradition und der Heimat, in besonders hervorragender Weise widerspiegeln.*
>
> *Das diesjährige Gedenken müssen wir aber vor allem auch zum Anlass nehmen, um über **den zukünftigen We**g, der nach der schmerzlichen Abtrennung der österreichischen Minderheit im südlichen Tirol im Jahre 1919 durch den Vertrag von Paris-Saint Germain, eingeleitet wurde, ernsthafte Gedanken zu fassen.*
>
> ***Das Ziel muss es sein, die drei Tiroler Landesteile wieder zusammenzuführen.“***

Der Abgeordnete Neubauer erinnerte an die Verdienste der Freiheitskämpfer der 1960er Jahre. Bild links: Von links nach rechts: Georg Klotz, Luis Amplatz und Kurt Welser. Bild rechts: Anton Gostner

Bild links: Der Freiheitskämpfer Sepp Kerschbaumer. Bild rechts: Der Freiheitskämpfer Franz Höfler

Männern wie **Luis Amplatz, Jörg Klotz, Franz Höfler, Anton**

**Gostner** und **Sepp Kerschbaumer**, um nur einige zu nennen, sei es letztlich zu verdanken gewesen, dass der staatlich gesteuerten Unterwanderung Einhalt geboten werden konnte und dass der Abschluss zum Autonomiepaket erreicht wurde. Das sei aber noch nicht das Ende des Weges.

## Es geht um das Selbstbestimmungsrecht

> *„Das **Selbstbestimmungsrecht der Völker**“, führte Neubauer weiter aus, „ist für uns **unteilbar und unverzichtbar**. Bis zur Verwirklichung des Selbstbestimmungsrechtes der Südtiroler ist es die historische Aufgabe Österreichs, **den Bestand der deutschen und ladinischen Volksgruppen in Südtirol so wie den rechtlichen Status** mit allen verfügbaren friedlichen Mitteln zu sichern.“*

Die Schützenkompanie Klausen, sagte Neubauer, habe sich den berühmten Tiroler Freiheitskämpfer und Landesverteidiger, den **Kapuzinerpater Joachim Haspinger**, als Namenspaten gewählt.

Dieses Bild Franz von Defreggers zeigt die Tiroler Freiheitskämpfer Josef Speckbacher, Andreas Hofer und Pater Joachim Haspinger im Jahre 1809 beim Kriegsrat. Vor ihnen sitzt Andeas Hofers Sekretär Kajetan Sweth.

Dieser habe mehrfach in den Landesaufgeboten die Grenzen Tirols verteidigen geholfen und habe sich als bereits geweihter Priester 1809 am Tiroler Volksaufstand beteiligt.

> *„Haspinger nahm in der Folge auch an den Bergisel-Schlachten an vorderster Front teil. Er hielt in schwierigsten Situationen durch, führte seinen Kreuzstab als Banner voran. … Er wurde zum Volksführer, später zum Kommandanten. Pater Joachim war von nun an einer der feurigsten Arme des Aufstandes.“*

Das im Innsbrucker Landesmuseum Ferdinandeum befindliche Gemälde von J. Koch zeigt Andreas Hofer, Josef Speckbacher und Pater Joachim Haspinger im Tiroler Freiheitskampf von 1809.

Pater Haspinger, berichtete Neubauer, habe nach der endgültigen Niederlage der Tiroler Tirol verlassen und 1858 fern seiner Heimat in Salzburg sterben müssen.

Es sei ein Signal der Hoffnung, dass die Schützenkompanie Klausen mit dieser Feier an die ebenso tragische wie heldenhafte Vergangenheit Tirols erinnere und das Andenken an Andreas Hofer begehe.

*„Am Grabe Hofers, Speckbachers und Haspingers in der Innsbrucker Hofkirche befindet sich folgender Schwur Tirols:*

***Ein Volk, dem man die Heimat nahm,***
***gräbt knirschend seinen Zorn und Gram hier in den Stein der Heldengruft***
***Und schwört bei Hofers Staub und ruft:***
***Wir werden rasten und ruhen nicht***
***bis unsrer Knechtschaft Fessel bricht und Nord und Süd die Bruderhand***

*sich reichen im deutschen Hofer Land*
*Es lebe Tirol!“*

## Weitere Artikel zum Thema:

**Das Leben und Sterben Andreas Hofers**

**Dokumentation: Erinnerung an den Dichter der Tiroler Landeshymne**

---

# Gedenken an Sepp Kerschbaumer und seine Kameraden im Südtiroler Freiheitskampf

**Am 8. Dezember 2016, fand in Südtirol auf dem Friedhof in St. Pauls eine Feier zum Gedenken an die Tiroler Freiheitskämpfer der 1950er und 1960er Jahre statt.**

Der Südtiroler Schützenbund und der Südtiroler Heimatbund brachten mit dieser Gedenkfeier ihren Respekt, ihre Achtung sowie ihren Dank für den selbstlosen und uneigennützigen Einsatz der Freiheitskämpfer für Volk und Heimat zum Ausdruck.

Der Gedenkgottesdienst wurde von Pater Reinald Romaner OFM in der Pfarrkirche von St. Pauls zelebriert. Die Pfarrkirche war bis auf den letzten Platz gefüllt.

In seiner Predigt blickte Pater Reinald Romaner zurück auf Sepp Kerschbaumer. **„Von ihm wissen wir, dass er ein**

**tiefgläubiger Mensch gewesen ist. Ohne Wenn und Aber. Er ist es auch im Kerker geblieben. Sein Herz hat für das Land und den Glauben geschlagen.“** Heimatliebe und Glaubensliebe seien für Sepp Kerschbaumer unbedingt eins gewesen.

Anschließend ging es zum Friedhof, wo die Gedenkfeier stattfand. Es hatten sich mehr als 2000 Teilnehmer, darunter zahlreiche Schützen, eingefunden. Darunter befanden sich auch Abordnungen aus Welschtirol.

## Die Begrüßung durch Roland Lang

**Roland Lang**, der Obmann des „Südtiroler Heimatbundes“ (SHB),

einer von ehemaligen Freiheitskämpfern und politischen Häftlingen gegründeten Vereinigung, die für die Selbstbestimmung Südtirols eintritt, begrüßte die Erschienenen.

**„Jedes Jahr kommen wir zu diesem ernsten, würdigen Gedenken an Sepp Kerschbaumer und seine Mitstreiter zusammen. Wir gedenken beispielhafter Frauen und Männer, die ihr Leben selbstlos in den Dienst der Heimat stellten und Opfer der Staatsgewalt wurden.**

**Die Freiheitskämpfer konnten nicht mit ansehen, wie Jahr für Jahr die Italianisierung voranschritt und die Staatsgewalt nur das eine Ziel kannte: Die Südtiroler in ihrer angestammten Heimat in die Minderheit zu drängen. Sie handelten in einer Notsituation, die keinen anderen Ausweg mehr ließ. Dies hat auch Silvius Magnago in seiner Rede vor der SVP-Landesversammlung von 1976 dann ausdrücklich anerkannt.**

**Das Recht eines jeden Volkes, seine Existenz zu sichern, ist ein Naturrecht aller Völker, auch wenn sie nur als Minderheit in einem fremden Staat leben, der sich noch dazu das Territorium imperialistisch angeeignet hat.**

**Die Annexion von 1919 bleibt ein Unrecht, wie auch der Südtiroler Landtag vor Jahren in einem Beschluss festgestellt hat. Den Aktionen der Feuernacht, die sich heuer zum 55. Mal jährt, ging das staatliche Ausbürgerungsgesetz voraus. Das Parteiorgan der Democrazia Cristiana, der L'ADIGE, hatte von der Regierung gefordert, sie solle gegen unbequeme, patriotische Südtiroler vorgehen, ihnen die Staatsbürgerschaft entziehen und sie ausweisen. Der von der DC beherrschte Senat verabschiedete am 27. April 1961 das Ausbürgerungsgesetz. Kreisky warnte. Und heimattreue Tiroler handelten!**

**Umso schwerer wiegt die damalige Reaktion des Machtstaates gegen die Südtirol-Aktivisten. Umso unentschuldbarer bleibt die grauenhafte Folter- und Mörderpraxis jener staatlichen Institution, die sich bei ihren Untaten durch die zuständigen Minister und den kollektiven Geist der Regierung speziell gedeckt fühlte. Und Rom versucht bis heute, aus Südtirol eine italienische Provinz zu machen."**

Dann kam Lang auf die Gegenwart zu sprechen und warnte die Politiker davor, in der Volkstumspolitik Grundsätze aufzugeben.

**„Die jetzige Generation erfährt heute die Segnungen der Zwischenlösung Autonomie. Daran hat der damalige Widerstand des BAS entscheidenden Anteil. Heute sind Deutsche, Ladiner und mit ihnen 130.000 Italiener in Südtirol gemeinsame Nutznießer.**

**Und es liegt an uns, gemeinsam diese kleine Region im Herzen Europas, in eine freie, selbstbestimmte Zukunft zu führen.“**

Anschließend an Roland Lang sprach Oskar Niedermair.

## Die Gedenkrede des damals jüngsten

# politischen Häftlings

**Oskar Niedermair**, aus Kortsch, der seit vielen Jahren auf dem Ritten lebt, war damals mit 17 Jahren der jüngste politische Häftling der 1960er Jahre. Schon als Oberschüler hatte er sich im Umkreis des damaligen „Befreiungsausschusses für Südtirol“ (BAS) bewegt.

Da er an Versammlungen des „Bergisel-Bundes“ teilgenommen hatte, wurde er von der italienischen Polizei beschattet und schließlich im Sommer 1961 verhaftet. Damals noch minderjährig, wurde er wegen „Hochverrat, Bandenbildung und Anbahnung eines Blutbades“ angeklagt und musste 2 Jahre und 11 Monate in Untersuchungshaft verbringen. Da absolut nichts gegen ihn vorlag, musste das Schwurgericht in Mailand ihn am 16. Juli 1964 freisprechen.

Oskar Niedermair hielt nun die Gedenkrede zu Ehren von Sepp Kerschbaumer und seiner verstorbenen Mitstreiter:

**„Wie alle Jahre stehen wir auch heuer wieder hier am Friedhof von St. Pauls, um eines der Besten zu gedenken, der das vergangene Jahrhundert unseres Landes in markanter Weise mitgeprägt hat. Mit dem Namen von Sepp Kerschbaumer ist die jüngere Geschichte unseres Landes verwoben, mit ihm und seinen Mitstreitern, die eingetreten sind für Freiheit und Gerechtigkeit in unserem Lande.“**

52 Jahre sei es nun her, dass Sepp Kerschbaumer im Kerker von Verona mit nur 51 Jahren starb. Schon im Alter von 23 Jahren habe ihm sein Widerstand gegen die Italianisierung eine Verbannung nach Süditalien eingebracht. In den 1950er und 1960er Jahren sei er der Mitbegründer und nachher der Chef des Befreiungsausschusses Südtirol gewesen, als es um den Kampf für die Freiheit Südtirols ging.

Niedermair erklärte den Anwesenden, wofür Sepp Kerschbaumer eingetreten war:

**„Sepp ging den Weg des Widerstandes gegen das Unrecht, unter dem unser Land litt. Zuerst in einer Form, die mich an den passiven Widerstand und die Sturheit eines Mahatma Gandhi erinnert. Und später, als all das Rufen nach Gerechtigkeit, nach Einhaltung der Versprechen und Vereinbarungen nichts nützte, verlor er die Geduld, scharte Gleichgesinnte um sich und beschritt den Weg des aktiven Widerstandes.“**

Niedermair meinte, Kerschbaumer würde die Südtiroler heute auffordern, etwas zu unternehmen, um die Rückkehr der Pusterer Buam als freie Menschen in ihre Heimat zu erwirken.

**„Es ist an der Zeit, dass Rom endlich Einsicht zeigt und einen Schlussstrich zieht. Politiker, ganz egal welcher Partei oder Strömung, sind aufgefordert, sich für die Rückkehr einzusetzen.“**

## Das Schlusswort des Landeskommandanten des Südtiroler Schützenbundes

**Elmar Thaler**, der der Landeskommandant des Südtiroler Schützenbundes hielt ein kurzes Schlusswort: **„Nehmen wir die Worte des Gedenkredners mit nach Hause. Sie sollen uns in der Arbeit für unsere Heimat begleiten, denn das Werk und Ansinnen, das die Freiheitskämpfer von damals begonnen haben, ist nie zu Ende. Es heißt immer wachsam zu sein und für die Heimat einzustehen.“**

Danach folgte die Ehrensalve durch die Schützenkompanie „Sepp Kerschbaumer“ Eppan. Mit der Weise des „Guten Kameraden“,

einer Kranzniederlegung sowie der Tiroler Landeshymne und der österreichischen Bundeshymne endete die Feier.

Musikalisch umrahmt worden war die Feier auf sehr würdige Weise durch die Musikkapelle Girlan.

für die Freiheit und Einheit Tirols
Opfer bleiben uns Verpflichtung
Sepp Kerschbaumer
† 1964
Anton Gostner
† 1965
Kurt Welser

# Vorgestrige Denkschablone im Gehirn

Dass heute noch in den Köpfen mancher italienischer Politiker Denkschablonen eingebaut sind, die an die Mussolini-Zeit erinnern, zeigte die Reaktion von Giorgia Meloni auf die Kerschbaumer-Gedenkfeier.

Die Meloni ist Journalistin und Politikerin der Partei „Fratelli d’Italia“. In Silvio Berlusconis viertem Kabinett war sie von Mai 2008 bis November 2011 italienische Jugend- und Sportministerin.

Auf *facebook* verkündete diese Dame nun am 10. Dezember 2016, dass es sich bei der Kerschbaumer-Gedenkfeier in „San Paolo di Appiano“ um eine „Manifestation“ gehandelt habe, deren Zweck „die Wiedererweckung des antiitalienischen Hasses im Alto Adige“ gewesen sei.

Ein weiterer Kommentar dazu erübrigt sich.

---

# Der Pariser Vertrag und seine Folgen

Südtirol war 1946 ein Opfer des ausgebrochenen „Kalten Krieges“ zwischen der Sowjetunion und den Westmächten geworden.

Am 5. September 1945 hatte der österreichische Außenminister Dr. Karl Gruber (ÖVP) überhastet den unzulänglichen „Pariser Vertrag“ unterschrieben, um das Südtirol-Problem vom Hals zu haben. Gruber war vordem für die Rückkehr Südtirols zu Österreich eingetreten.

Nun aber hatten ihn die Amerikaner und Engländer zu einer „Lösung“ gedrängt, die ihnen die Freundschaft zu Italien mit seiner strategisch wichtigen Position im Mittelmeer sichern sollte.

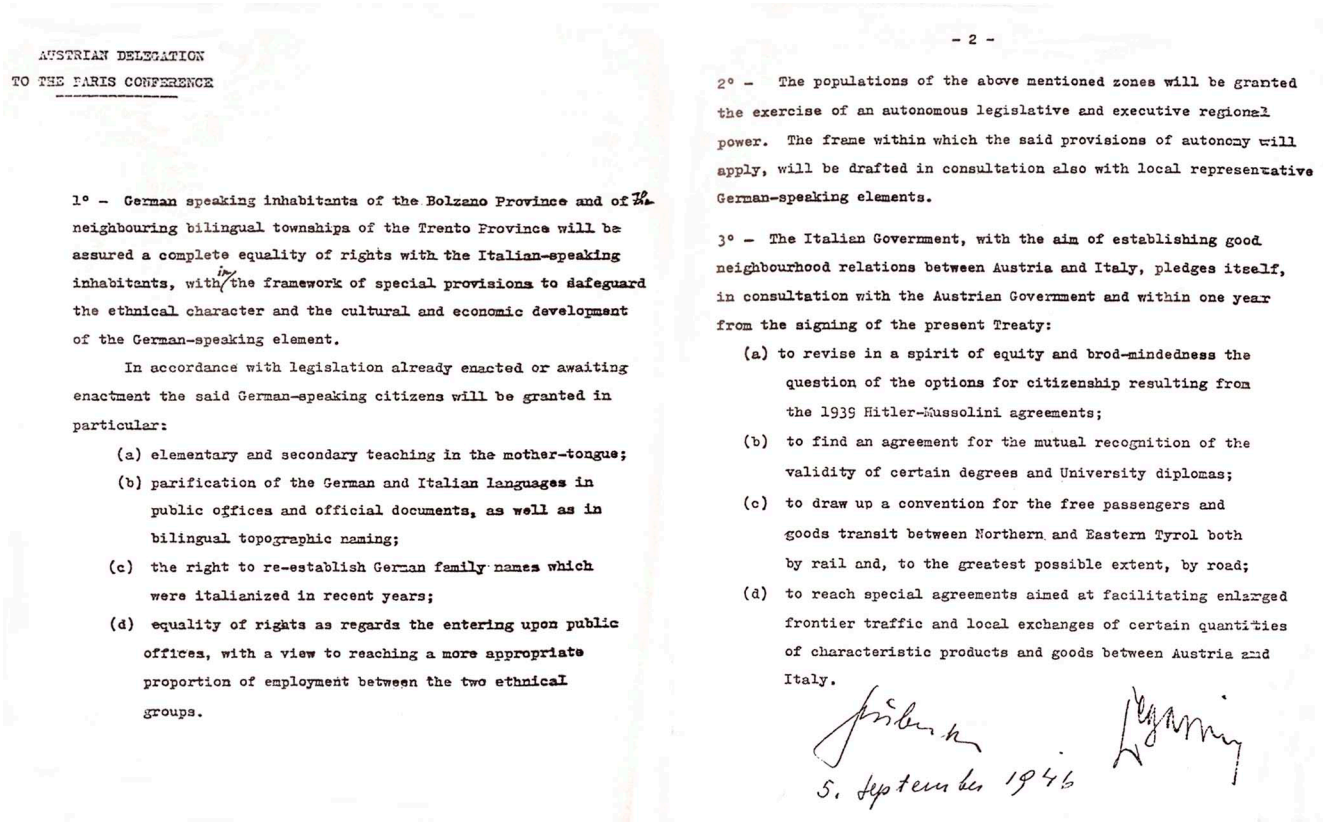

AUSTRIAN DELEGATION
TO THE PARIS CONFERENCE

1° – German speaking inhabitants of the Bolzano Province and of the neighbouring bilingual townships of the Trento Province will be assured a complete equality of rights with the Italian-speaking inhabitants, within the framework of special provisions to safeguard the ethnical character and the cultural and economic development of the German-speaking element.

In accordance with legislation already enacted or awaiting enactment the said German-speaking citizens will be granted in particular:

(a) elementary and secondary teaching in the mother-tongue;
(b) parification of the German and Italian languages in public offices and official documents, as well as in bilingual topographic naming;
(c) the right to re-establish German family names which were italianized in recent years;
(d) equality of rights as regards the entering upon public offices, with a view to reaching a more appropriate proportion of employment between the two ethnical groups.

- 2 -

2° – The populations of the above mentioned zones will be granted the exercise of an autonomous legislative and executive regional power. The frame within which the said provisions of autonomy will apply, will be drafted in consultation also with local representative German-speaking elements.

3° – The Italian Government, with the aim of establishing good neighbourhood relations between Austria and Italy, pledges itself, in consultation with the Austrian Government and within one year from the signing of the present Treaty:

(a) to revise in a spirit of equity and brod-mindedness the question of the options for citizenship resulting from the 1939 Hitler-Mussolini agreements;
(b) to find an agreement for the mutual recognition of the validity of certain degrees and University diplomas;
(c) to draw up a convention for the free passengers and goods transit between Northern and Eastern Tyrol both by rail and, to the greatest possible extent, by road;
(d) to reach special agreements aimed at facilitating enlarged frontier traffic and local exchanges of certain quantities of characteristic products and goods between Austria and Italy.

5. September 1946

Der Vertrag umfasste lediglich 40 Zeilen und bestand aus

allgemein gehaltenen Absichtserklärungen, die schön klangen, Italien aber in wichtigen Fragen rechtlich kaum banden.

Rom nützte in den folgenden Jahren und Jahrzehnten diesen Spielraum immer mehr zum Nachteil der Südtiroler aus, bis die Verhältnisse in Südtirol unerträglich geworden waren und die Ereignisse eskalierten.

Der Südtiroler Freiheitskampf brachte in den 1960er Jahren die Wende, er brachte aber auch Folter, Tod und Leid mit sich.

**Elmar Thaler, der Landeskommandant des „Südtiroler Schützenbundes“, veröffentlichte auf der Internetseite der Schützen eine kritische Stellungnahme zu dem Pariser Vertrag und dessen Folgen, die nachstehend wiedergegeben ist:**

# 70 Jahre Pariser Vertrag laden zum Gedenken, nicht zum Feiern ein

02. September 2016

**BOZEN – Der Südtiroler Schützenbund erinnert daran, dass der 70. Jahrestag des als „Pariser Vertrag“ bekannten Gruber-Degasperi-Abkommens zwar für unsere Heimat Südtirol ein wichtiger Gedenktag, aber keinesfalls ein Freudentag sein kann.**

Elmar Thaler

Man sollte sich diesen Gedenktagen mit der historischen Sensibilität nähern, die solch komplexen und umstrittenen Ereignissen gerecht wird“, so Landeskommandant Elmar Thaler. „Unbestritten ist sicherlich, dass der Pariser Vertrag als völkerrechtliche Grundlage der Südtirol-Autonomie sehr wichtig ist: die Schutzmachfunktion Österreichs und die Grundpfeiler der Autonomie wie der ethnische Proporz, der muttersprachliche Unterricht und vieles mehr gründen darauf.

Allerdings darf auch nicht vergessen werden, dass der Pariser Vertrag nur ein bescheidenes Trostpflaster für die verwehrte Selbstbestimmung war, die uns Südtirolern damals wie heute zusteht. Auch der vielzitierte **„europäische Geist“** kann kaum in den Pariser Vertrag reininterpretiert werden: ein europäisches Handeln hätte geboten, dass die Südtiroler frei und demokratisch über ihre Zugehörigkeit zu Italien oder die Wiedervereinigung mit dem Vaterland Österreich abstimmen dürfen. Dieses Recht wird uns bis heute verwehrt und kann auch durch den Pariser Vertrag nicht als erloschen gelten.

In dieser Hinsicht wäre eine klare Stellungnahme der politischen Verantwortungsträger Südtirols wünschenswert und notwendig“, so Thaler. Der Schützenbund sieht auch die unkritische Verklärung Alcide Degasperis kritisch: „Die von einigen italienischen Medien dauernd propagierte, politische „Heiligsprechung“ Degasperis aufgrund seiner Rolle bei der Ausarbeitung des Pariser Vertrages ist völlig haltlos.

Degasperi war es, der den Pariser Vertrag nachfolgend mit voller Absicht ad absurdum geführt hat, indem er uns Südtirolern mit der Region ein Korsett aufzwang, in dem wir als deutsche und ladinische Volksgruppe unweigerlich untergegangen wären, hätte es nicht die mutigen Männer des Südtiroler Freiheitskampfes der 1960er Jahre gegeben“, so Thaler weiter.

Völlig absurd wird es schließlich, wenn der Pariser Vertrag als weltweit nachahmenswertes Modell gepriesen wird: nicht nur

in autonomiepolitischer Hinsicht gibt es zuhauf Beispiele von Regionen, die wesentlich besser gestellt sind als Südtirol. Ebensowenig taugt der Pariser Vertrag als „Ende der Geschichte“ für Südtirol: die Zukunft unserer Heimat soll alleine von den Südtirolern geschrieben werden, die als mündige und freie Bürger darüber entscheiden sollen, welchem Staat sie in Zukunft angehören wollen. Dies sollte eine demokratische Selbstverständlichkeit sein“, so Thaler.

**Zudem stellt der Schützenbund die Frage nach der Zukunftsfähigkeit des Pariser Vertrages, gerade vor dem Hintergrund aktuellster Ereignisse: „Wir würden es sehr begrüßen, wenn bei den von der Landesregierung groß propagierten Feierlichkeiten auf Sigmundskron nicht nur eine historisch unhaltbare Verklärung des Pariser Vertrages stattfinden würde, sondern dass auch Fragen nach der Zukunftsfähigkeit dieses Modells beantwortet bzw. weiterreichende Nachfolgemodelle ausgearbeitet werden sollten: welche Rolle spielt der Pariser Vertrag denn noch in einem Italien, das sich eine strikt zentralistische Verfassung geben möchte?“**

Wie begründen unsere Regierungsverantwortlichen die Zustimmung zu dieser Zentralisierung, die für Südtirol auch gefährlich werden kann? Wie möchte man verhindern, dass durch diese Verfassungsreform Südtirol nicht hinter den Minimalschutz fällt, den der Pariser Vertrag garantiert? Wie fügt sich eine Schutzklausel, die von manchen namhaften Experten durchaus auch als unzureichend und als rein innerstaatlichem Recht unterworfen charakterisiert wird, in den internationalen Rahmen unserer Autonomie? Wie möchte man garantieren, dass die angestrebte Überarbeitung des Autonomiestatutes eine internationale Absicherung erhält? Wie steht man zu jenen Forderungen, die lautstark immer wieder die Abschaffung der Grundsäulen des Pariser Vertrages wie den ethnischen Proporz oder das muttersprachliche Prinzip im Schulwesen zum Inhalt haben?

Bevor man ein Vertragswerk kritiklos verklärt, das als solches schon 1946 vor allem Enttäuschung und Verbitterung zur Folge hatte, wären diese Fragen zu klären“, so Thaler der abschließend fordert, nicht in der Vergangenheit zu verharren sondern Zukunftsmodelle zu entwickeln, die Südtirol aus den omnipräsenten Klauen des italienischen Staates befreit.

**Zur Internetseite des Südtiroler Schützenbundes:** www.schuetzen.com

**Roland Lang, der Obmann des von ehemaligen politischen Häftlingen und Südtiroler Freiheitskämpfern gegründeten „Südtiroler Heimatbundes“, nimmt zu dem umstrittenen „Pariser Vertrag“ von 1946 in einer Presseaussendung wie folgt Stellung:**

# 70 Jahre „Pariser Vertrag“ kein Grund zum Feiern

**Der Südtiroler Heimatbund blickt auf 70 Jahre Pariser Vertrag, und stellt fest, dass sich in den letzten sieben Jahrzehnten die Zahl 23 immer wieder ins Rampenlicht gerückt ist. 23 Jahre mussten vergehen, um nach vielen Opfern und Leid das „Paket“ abzuschließen, 23 Jahre mussten vergehen, um einen Streit „beizulegen“, der von einer Seite aufgrund nationalistischer Denkweise immer wieder neu entfacht wurde, und jetzt sind wiederum 23 Jahre ins Land gezogen, so Obmann Roland Lang.**

70 Jahre „Pariser Vertrag“ sind kein Grund zum Feiern, denn geändert hat sich seit 1946 eigentlich fast nichts. Ob das Gruber-Degasperi-Abkommen die „Magna Charta“ für Südtirol oder nach Bruno Kreisky „ein einmaliges Dokument österreichischer Schwäche“ ist, sollen Historiker erörtern. Fakt ist, dass die Autonomie immer nur eine Übergangslös

Roland Lang

ung auf dem Weg zur Selbstbestimmung ist, auch wenn es die „weltbeste“ ist, so Lang.

Ein weiterer Fakt ist, dass im Pariser Vertrag die kleinste und älteste Volksgruppe in Südtirol mit keinem Wort erwähnt wurde. Außerdem zementierte die Unterschrift des österreichischen Außenministers den Verzicht Österreichs auf Südtirol.

Die Südtiroler durften nie über ihre Zukunft abstimmen. Das ist ein weiterer historischer Fakt. Die bevorstehende Verfassungsreform, vorausgesetzt das „Ja“ beim Volksentscheid gewinnt, heißt nichts Gutes für unser Land.

Deshalb sind dynamische Autonomie und „Vollautonomie“ leere Worthülsen, wenn es darum geht, über kurz oder lang unseren Charakter als autochthone Volksgruppe zu bewahren.

Erst ein freies und selbstbestimmtes Südtirol kann in Zukunft bestehen. Man muss auch die Courage haben, diesen Weg einzuschlagen, denn zu oft wurde und wird in Rom Vertragstreue, und das wusste schon Magnago, kleingeschrieben, schließt Lang.

Roland Lang
*Obmann des Südtiroler Heimatbundes*

**Zur Internetseite des Südtiroler Heimatbundes:**
www.suedtiroler-freiheitskampf.net

---

# Heimat in Bewegung – Unabhängigkeitstag in Bruneck

Der Südtiroler Schützenbund hatte gerufen und mehr als 10.000 Menschen waren am 15. Mai 2016 nach Bruneck gekommen, um das öffentliche Bekenntnis „Los von Rom!“ abzulegen.

Es legten jedoch nicht nur die Bürger ein demokratisches Bekenntnis ab. Auch die politischen Parteien offenbarten sich: Während Vertreter der Südtiroler Oppositionsparteien „Süd-Tiroler Freiheit“ und „Freiheitliche“ in Bruneck anwesend waren und Flagge zeigten, hatte die auf Einklang mit Rom eingestimmte „Südtiroler Volkspartei“ (SVP) sorgsam auf Distanz geachtet.

Von dem Angebot des Schützenbundes, so wie die anderen Parteien einen Informationsstand aufzustellen, hatte die SVP keinen Gebrauch gemacht. Wahrscheinlich hatte man damit unwillkommenen Debatten über den gegenwärtigen Kurs der einstigen „Sammelpartei der Südtiroler“ aus dem Weg gehen wollen.

In Rom hat jedenfalls niemand Anlass, ungehalten über die SVP zu sein. Und darauf scheint es einigen Leuten in erster Linie anzukommen.

Südtiroler Schützenbund

Sonntag, 15. Mai 2016

# Bericht des Südtiroler Schützenbundes über den Unabhängigkeitstag in Bruneck:

**BRUNECK – Mit weiß-roten Flaggen forderten tausende heimatliebende Menschen die Unabhängigkeit und die Freiheit ihres Landes. Die Devise lautete „Iatz“, so wie es die Tiroler im Volksmund ausdrücken. Die Südtiroler haben ein klares Ziel vor ihren Augen, sie fordern das lang ersehnte „Los von Rom“! Und diese Forderung hallte bei Sprechchören durch die Stadtgasse der Rienzstadt.**

Es war ein Volksfest der besonderen Art, ein stimmungsvolles Fest für Jung und Alt und zugleich eine atemberaubende Willensbekundung mitten im Pusterer Hauptort.

Abgesehen davon, dass die Südtiroler kulturell und sprachlich überhaupt nicht zu Italien gehören, haben die Menschen erkannt, dass es auch ohne Italien geht. Und dass Italien die eigene Entwicklung bremst. Sie sind überzeugt, dass es der Weg der Unabhängigkeit ist, den es zu beschreiten gilt.

Auch andere nach Unabhängigkeit strebende Völker aus ganz Europa waren dabei: Vertreter aus **Katalonien, Flandern, Schottland, Venetien, Bayern, Triest, der Lombardei und dem Baskenland**. Eines haben diese Völker alle gemeinsam: Sie gehören alle einem Staat an, der nicht der ihre ist. Sie wollen selbst über ihre Zukunft bestimmen. Seite an Seite kämpfen sie mit den Südtirolern für eine echte Freiheit ohne Fremdbestimmung.

Zu Beginn der Veranstaltung sorgte die Pusterer Musikgruppe **Volxrock** für eine ausgelassene Stimmung.

Die deutschen Landtagsparteien stellten an Informationsständen ihre Zukunftsvisionen vor. Eine eigens herausgegebene Veranstaltungszeitung „iatz!“ informierte die Besucher über die Unabhängigkeitsbestrebungen und die verschiedenen Loslösungsmodelle. Der Gastgeber der Veranstaltung selbst, der Südtiroler Schützenbund, bekennt sich in seinen Statuten zur Selbstbestimmung und zur Einheit des Landes Tirol. Am Rathausplatz konnte man die Freiheitsgedanken der Besucher regelrecht spüren: „Es muss endlich etwas geschehen, so der breite Tenor. Die Südtiroler müssen selbst frei bestimmen können, wo und wie sie leben wollen. Wir schaffen es!“

**Das Programm des Volksfestes war umfangreich.** Besondere Farbe verliehen der Veranstaltung Tiroler Volks- und Brauchtumsgruppen. Volkstanzgruppen, Schuhplattlergruppen, Alphornbläser, Böhmische Musikgruppen, Schwegler, Trommler, viele Goaßlschnöller und Ziachorglspieler, Sänger und viele mehr stellten ihr Können unter Beweis. An einem Schießstand konnten die Besucher ihr Auge üben. Auch die Jüngsten wurden bestens unterhalten.

**Beim Staffellauf kam auch der sportliche Aspekt nicht zu kurz.** Aber nicht nur körperlich waren die Südtiroler in „Bewegung“, sie sind es besonders geistig, und sie sehen mit Zuversicht nach vorne.

Es folgten Grußworte der europäischen Völker. Der **Baske Manu Gomez** berichtete in seiner Muttersprache, dass das Referendum in Arrankudiaga zwar noch nicht die Unabhängigkeit des Baskenlandes gebracht hat, dass damit aber ein Schneeball ins Rollen gebracht wurde, der nicht mehr aufzuhalten ist.

Auch **Shona McAlpine aus Schottland** berichtete darüber, dass beim letzten Referendum nur ein kleiner Prozentsatz fehlte, um aus Schottland einen unabhängigen Staat zu machen, aber dass sich seither politisch viel getan habe. Gerade erst bei den Wahlen in der vergangenen Woche im Schottischen Parlament hätten die Unabhängigkeitsbefürworter die Mehrheit der Sitze gewonnen.

**Anna Arqué aus Katalonien**, die bereits im Februar in Meran anlässlich der Andreas-Hofer-Feier eine beeindruckende Rede gehalten hatte, bezeichnete Politiker, die vor den Nationalstaaten auf die Knie fallen und das internationale

Recht auf Selbstbestimmung verneinen, als Gefahr für die Demokratie.

**Bart De Valck, der Sprecher der flämischen Volksbewegung VVB**, appellierte daran, dass die Wirtschaft zwar wichtig sei, die Eigenständigkeit stünde aber an erster Stelle. Ohne Eigenständigkeit gibt es keine Grundlage für Wohlstand und Wohlergehen“, so De Valck.

Eine starke Abordnung der Flamen bezeugte in Bruneck ihren Freiheitswillen

Unter dem Motto **„Heimat in Bewegung – Los von Rom“** zogen am Nachmittag tausende Tiroler durch die Stadtgasse und dem Graben von Bruneck, wo sich dem Auge ein beeindruckendes Fahnenmeer zeigte. Der Menschenzug übertraf alle Erwartungen.

Immer wieder durch großen Beifall unterbrochen wurde anschließend die **Rede des Landeskommandanten der Schützen Elmar Thaler**, der mit Nachdruck kritisierte, wie sehr und in wie vielen Kernbereichen Südtirol immer noch vom guten Willen Roms abhängig sei. „Wir haben ein starkes Vaterland, und wir sind ja nach wie vor – zumindest kulturell – ein Teil Österreichs!“, betonte Thaler. Und genau da gelte es anzuknüpfen und weiterzudenken, denn es gebe sie nicht, die fertige Lösung, das perfekte Rezept für die Unabhängigkeit für unser Land. „Niemand weiß, was er kann, bevor er’s versucht, und niemand weiß, was er erreichen kann, wenn er nicht nach mehr strebt“, rief der Landeskommandant der Schützen in die begeisterte Menge und forderte von den Landleuten mehr Mut: „Wer etwas schaffen will, der muss zuversichtlich sein, der muss anpacken wollen, der muss etwas wagen!

Landeskommandanten der Südtiroler Schützen: Elmar Thaler

Den offiziellen Abschluss des Unabhängigkeitstages 2016 machte die bekannte österreichische Musikgruppe **„Die Seer“**.

Dieser zweite Unabhängigkeitstag dieser Art übertraf alle Erwartungen. **Über 10.000 Personen** hatten im Laufe des Tages die Veranstaltung besucht. Es bleibt die Hoffnung, dass sich der „Ist-Zustand“ schon in absehbarer Zeit ändern wird. Unrechtsgrenzen können in Europa friedlich richtiggestellt werden, das hat die Geschichte bereits gelehrt. Auch Deutschland wurde 1989 unerwartet und entgegen aller Voraussagen wiedervereint. „Es braucht den Mut zum Bekenntnis, denn nichts ist für immer, und nichts ist für die Ewigkeit“, so das Fazit des Veranstalters des Unabhängigkeitstages, des Südtiroler Schützenbundes.

jetzt . sen .