Ausstellung „Befreiungsausschuss Südtirol (BAS) – Opfer für die Freiheit“

Bild Egon Zemmer

Eine Dokumentation über den Südtiroler Freiheitskampf der 1960er Jahre in Bozen

Die Ausstellung befindet sich in Bozen, Lauben 9, und ist von Dienstag bis Samstag (jeweils von 10–12 Uhr und von 15-17 Uhr) bei freiem Eintritt geöffnet.

Die Ausstellung wurde vor allem auf Initiative des **„Südtiroler Heimatbundes“ (SHB)** ins Leben gerufen, einer von ehemaligen Freiheitskämpfern und politischen Häftlingen gegründeten Vereinigung, welche für die Selbstbestimmung Südtirols eintritt.

DE Im Laufe vieler Jahre wurden durch ehemalige Südtiroler Aktivisten des „Befreiungsausschuss Südtirol“ (BAS) der 1950/60er Jahre Exponate zu den Jahren des Widerstandes – die „Südtiroler Bombenjahre“ – gesammelt.

In der Ausstellung wird neben der Vorgeschichte dieser schwierigen Jahre in der Geschichte Südtirols vor allem an die agierenden Personen, die Art und Weise ihrer Aktionen erinnert und allen Opfern dieser Zeit gedacht.

IT Nel corso di molti anni, alcuni ex attivisti sudtirolesi del "Befreiungsausschuss Südtirol" (BAS), il Comitato per la liberazione del Sudtirolo operativo negli anni 1950-60, sono andati raccogliendo reperti e testimonianze della stagione delle bombe.

Oltre ai retroscena di quegli anni difficili nella storia del Sudtirolo, la mostra intende ricordare soprattutto i protagonisti, le modalità delle loro azioni, e rendere omaggio a tutte le vittime di quell'epoca.

LAD Via per i ani iel uni altinà adum i pec metui oza da pert de Südtirol-ativis de n iede di "Befreiugsauschuß Südtirol-BAS" di ani 1950/1960, ntan i ani dla resistènza - i ani dla bombes te Südtirol.

Tla mostra vèniel, daujin ala ntraunides danota de chisc rie ani dla storia de Südtirol, lecudà dantaldut i ativis, coche la aiions univa fates y la vitimes de chël tèmps.

Ausschnitte aus der Einladung

Deren **Ehrenobmann** ist der **ehemalige Freiheitskämpfer Sepp Mitterhofer** (im Bild rechts), **Obmann ist Roland Lang** (im Bild links).

Kurator der Ausstellung ist der an der österreichischen Landesverteidigungsakademie lehrende österreichische **Oberst und Historiker Mag. Dr. Hubert Speckner**, welcher zusammen **mit seiner Frau Mag. Sylvia Speckner (Bild rechts)** die Bildtexte verfasst hat. **Ausstellungsträger** ist der **„Andreas-Hofer-Bund Tirol“ (AHB)** in Innsbruck unter dessen **Obmann Winfried Matuella (**Bild links).

An der Erstellung der Ausstellung wirkten neben den bereits Genannten noch weitere Personen mit:

Meinrad Berger (ehemaliger polit. Häftling), Univ.-Prof. Dr. Erhard Hartung (ehemaliger polit. Häftling), Altlandesrat Dr. Bruno Hosp, die ehemalige Landtagsabg. Dr. Eva Klotz, Roland Lang, Christoph Mitterhofer, Dr. Herlinde und Klaudius Molling (ehemalige Freiheitskämpfer), Efrem Oberlechner vom „Südtiroler Schützenbund“ sowie die Historiker Dr. Othmar Parteli und Dr. Margareth Lun.

Am 10. Mai wurde in Bozen die Ausstellung vor 200 geladenen Gästen feierlich eröffnet.

Sieben ehemalige Mitglieder des „Befreiungsausschusses Südtirol“ aus Süd- und Nordtirol sowie Deutschland waren persönlich anwesend. Zahlreiche Abgeordnete des Südtiroler Landtages, Altmandatare und amtierende Bozner Stadträte sowie Vertreter verschiedener Parteien gaben dem Andreas Hofer-Bund Tirol als Ausstellungsträger sowie dem Südtiroler Heimatbund als Initiator der Ausstellung und dem Ausstellungsbeirat die Ehre.

(Bild Egon Zemmer)

Die sehr beeindruckende Einführungsrede hielt der **Altlandesrat und Ausstellungsbeirat Dr. Bruno Hosp (SVP)**, welcher **ein persönlicher Freund der Freiheitskämpfer Luis Amplatz und Georg Klotz** gewesen war und diese auch unterstützt hatte.

(Bild Egon Zemmer)

Dr. Hosp gab einen fundierten historischen Überblick die späten 1950er- und die 1960er Jahre in Südtirol und die vergeblichen Versuche, das Selbstbestimmungsrecht der deutsch- und ladinisch-sprachigen Bevölkerung Südtirols gegenüber dem italienischen Zentralstaat einzufordern.

In Südtirol herrschte Repression

> *„In Südtirol herrschte damals eine Atmosphäre geradezu provokativer Repression. Unsere Landsleute waren laufend Anpöbelungen, Verhöhnungen und Diffamierungen ausgesetzt“, berichtete Dr. Hosp.*

> *„Vor dem Bozner Schwurgericht wurden am laufenden Band so genannte Schmähprozesse, zum Beispiel wegen des Hissens von weiß-roten Tiroler Fahnen, abgewickelt. Immer wieder wurden örtliche Versammlungen der Südtiroler Volkspartei von neufaschistischen Randalierern gestört.“*

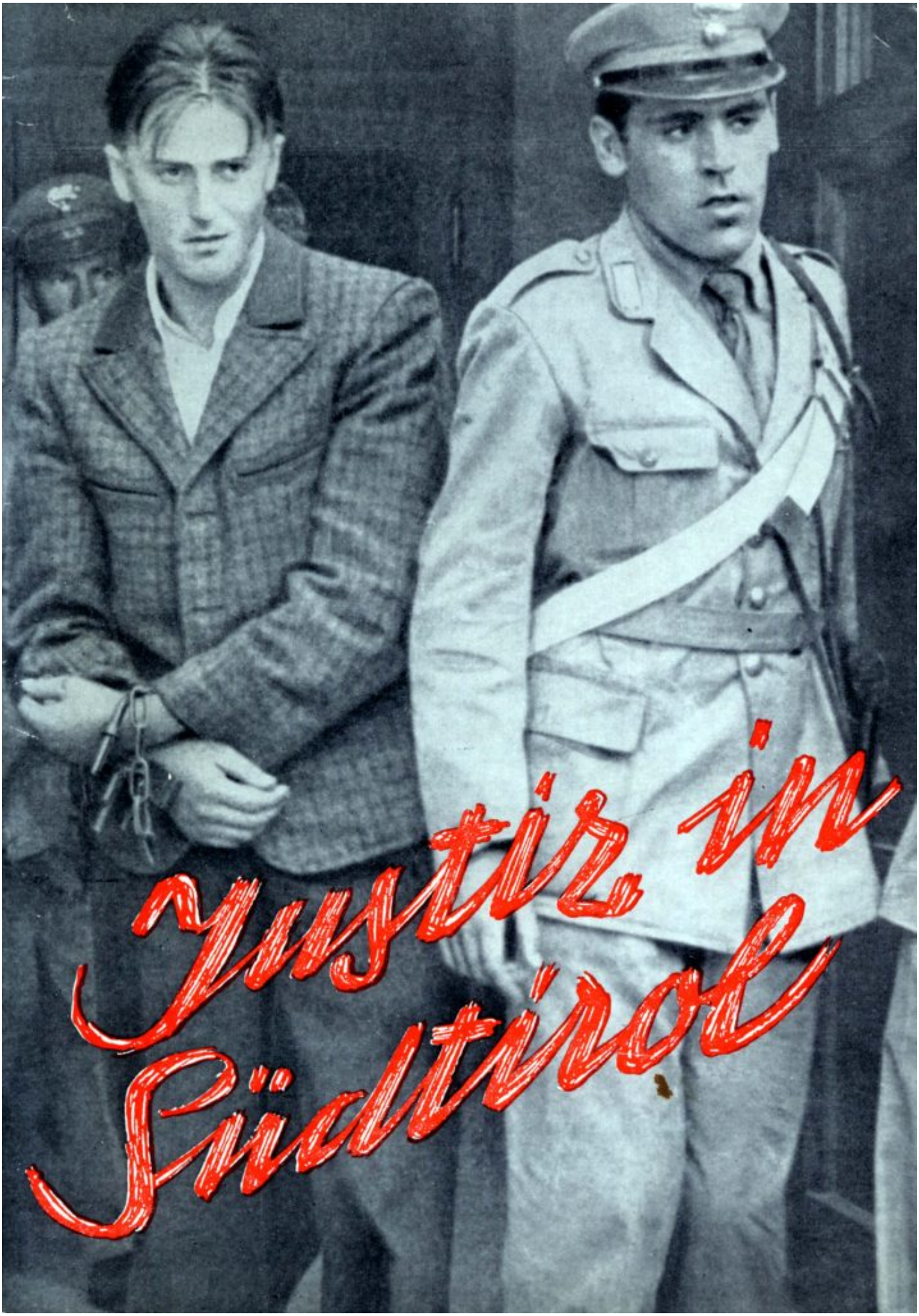

In Österreich prangerte damals der Bergisel-Bund in einer

Broschüre die Methoden der italienischen Polit-Justiz an.

Massenhafte Zuwanderung wurde staatlich gefördert

> *„Mit der praktischen Ausgrenzung der Südtiroler von den staatlichen und halbstaatlichen Stellen ging eine forcierte Zuwanderung aus dem Süden Italiens einher, die geradezu beängstigende Ausmaße annahm. Mehrere Tausend Südtiroler mussten jährlich ihre angestammte Heimat verlassen, um in Deutschland und in der Schweiz Arbeit zu suchen, weil sie von den öffentlichen Stellen einfach ausgesperrt blieben und weil gleichzeitig durch die Technisierung der Landwirtschaft immer mehr Arbeitskräfte freigesetzt wurden. Durch ein vom Staat massiv gefördertes Wohnbauprogramm wurden in Südtirol, vorab hier in Bozen, mehrere Tausend Volkswohnungen errichtet, von denen aber nicht einmal 6% Südtirolern zugewiesen wurden.“*

Zuwanderer aus dem Süden und die für sie durch den italienischen Staat errichteten neuen Stadtgebiete Bozens.

Der „Todesmarsch“ der Volksgruppe und der Widerstand des BAS

Diese bedrohliche Gesamtsituation habe damals **Kanonikus Michael Gamper**, in einem „Dolomiten“-Leitartikel so gekennzeichnet: ***„…Es ist ein Todesmarsch, auf dem wir***

Südtiroler uns seit 1945 befinden, wenn nicht noch in letzter Stunde Rettung kommt.“

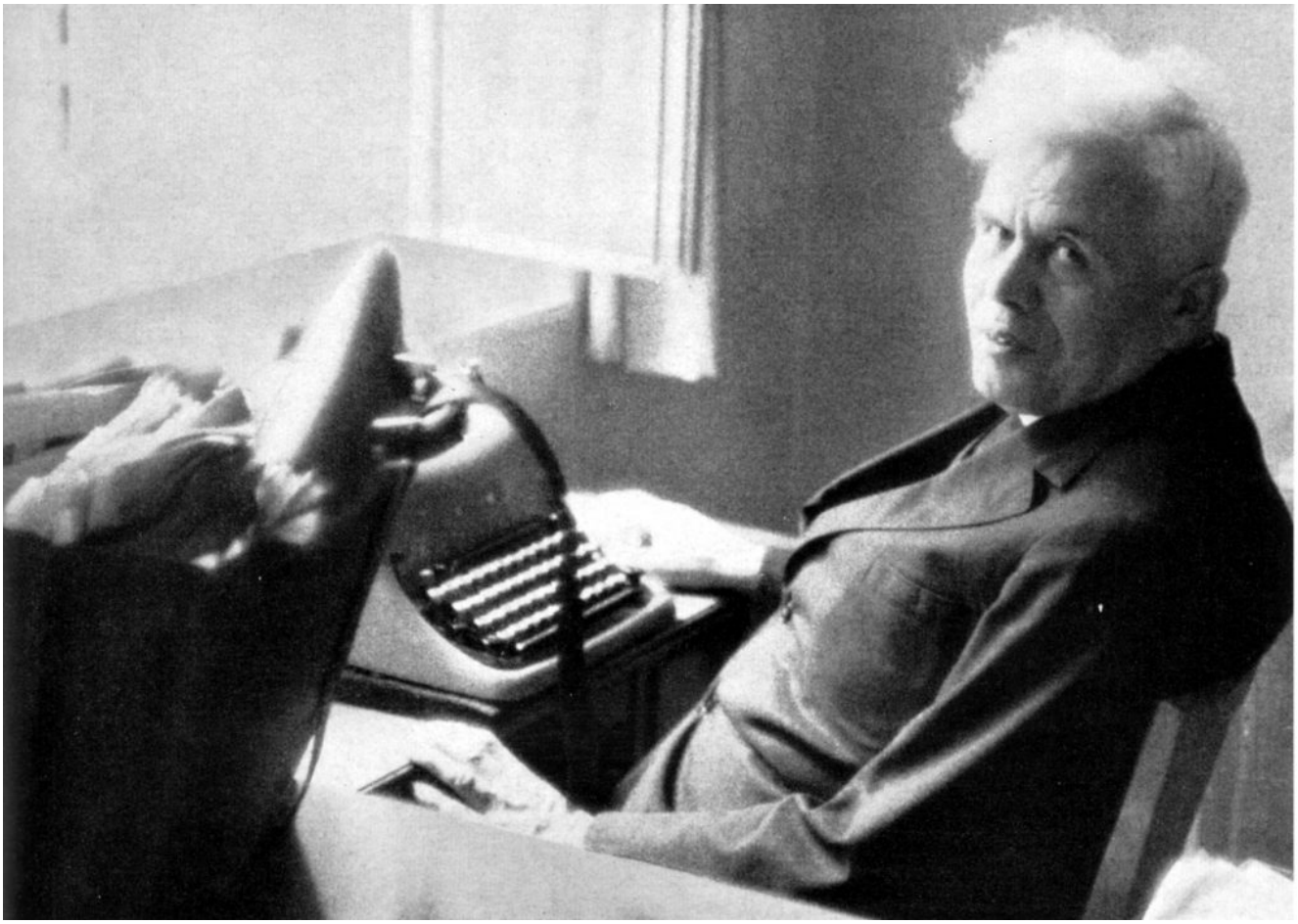

Der Priester und Publizist Kanonikus Michael Gamper: Südtirol ist auf dem „Todesmarsch“!

Die römische Regierung sei jedoch uneinsichtig gewesen, berichtete Dr. Hosp weiter. *„Daraufhin versuchte der **BAS** mit gezielten Aktionen auf die unhaltbar gewordene Situation durch eine „Strategie der feinen Nadelstiche“, wie sein Anführer Sepp Kerschbaumer es umschrieb, aufmerksam zu machen. Das Mittel der Wahl waren mehrere Anschläge gegen staatliche Sachgüter und gegen materielle Symbole der früheren faschistischen Staatsmacht.*

Der Höhepunkt war die Serie von Anschlägen in der Nacht des Herz-Jesu-Sonntags 1961 und vereinzelte Anschläge in den Folgejahren, die weltweit Aufsehen erregten, aber auch die Staatsmacht zu überzogener Verfolgung der Urheber mit unmenschlichen Folterungen und unverhältnismäßig langen

Haftstrafen verleitete.

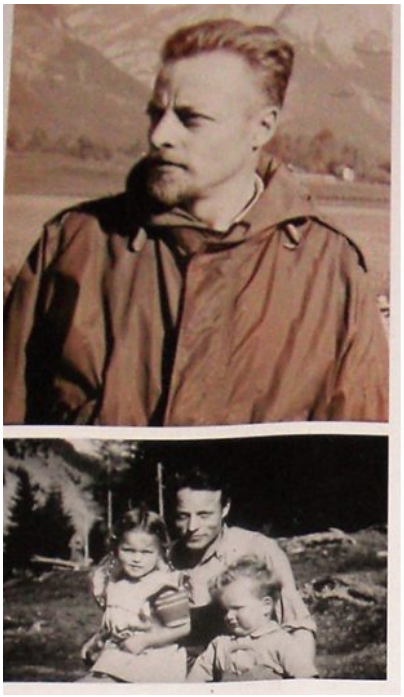

Bild links: Der Freiheitskämpfer Georg Klotz. Bild rechts: Der Freiheitskämpfer Luis Amplatz.

Ungesühnte Folterungen und verweigerter versöhnlicher Schlussstrich

Zusätzlich waren die Freiheitskämpfer und mit ihnen alle mitfühlenden Tiroler dadurch gedemütigt worden, dass ihre skrupellosen Folterer nicht nur vom Gericht in Trient freigesprochen, sondern drei Tage darauf in Rom sogar feierlich empfangen, ausgezeichnet und befördert wurden.

Hingegen warten ein paar unserer außer Landes lebenden Aktivisten der 60er Jahre, die, wohlgemerkt, nachweislich kein Menschenleben auf dem Gewissen haben, seit über fünf Jahrzehnten vergeblich auf eine Begnadigung durch den italienischen Staatspräsidenten.“ In diesem Zusammenhang, sagte Dr. Hosp, gebühre dem Ausstellungskurator **Dr. Speckner** auch noch ein ganz besonderer Dank für sein jüngstes historisches Werk **„Von der Feuernacht zur Porzescharte – Das Südtirolproblem der 1960er Jahre in den österreichischen sicherheitsdienstlichen Akten“.** *„Er enthüllt darin, dass es in*

der heißen Zeit der Anschläge der 60er Jahre eine ganze Reihe offenkundiger Geheimdienst-Manipulationen zu Lasten unserer Freiheitskämpfer gegeben hat. Bei mehreren auch für die Zivilbevölkerung gefährlichen Anschlägen hatten ganz offenbar ‚italienische Dienste' oder neofaschistische Kreise ihre Hände im Spiel. Hier war es ganz offenkundig darum gegangen, die ‚terroristi altoatesini' als gewissenlose Attentäter hinzustellen, welche selbst vor der Auslöschung von Menschenleben nicht zurückschrecken würden. Lieber Hubert, für diese Zurechtrückungen und damit längst fälligen Rehabilitierungen mehrerer Aktivisten, sei Dir aufrichtig gedankt."

Einen besonderen Dank stattete Dr. Hosp dem Historiker Dr. Speckner für dessen Aufsehen erregendes Enthüllungsbuch ab: „Von der Feuernacht zur Porzescharte – Das Südtirolproblem der 1960er Jahre in den österreichischen sicherheitsdienstlichen Akten". (Bild links von Egon Zemmer)

Der entscheidende Beitrag des Freiheitskampf es für eine bessere

Autonomie

Zum Abschluss kam Dr. Hosp auf die Auswirkungen des damaligen Widerstandes zu sprechen. Er sagte:

> *„Wer die schweren, ja turbulenten Zeiten, die in der heute zu eröffnenden Dauerausstellung dokumentiert werden, hautnah miterlebt hat, hegt wohl keinen Zweifel darüber, dass die Freiheitskämpfer der 50er und 60er Jahre durch ihren beherzten Einsatz und ihre großen Opfer* ***einen entscheidenden Beitrag zur Erreichung der neuen, qualitativ unvergleichlich besseren Autonomie Südtirols*** *geleistet haben. Das Selbstbestimmungsrecht zur Erlangung der Wiedervereinigung unserer Heimat mit dem Bundesland Tirol und dem Vaterland Österreich blieb uns Südtirolern jedoch weiterhin versagt. … Die heute zur Eröffnung anstehende* ***„Ständige Ausstellung“*** *heißt* ***„BAS – Opfer für die Freiheit“*** *und würdigt den Einsatz und das Leiden der Südtiroler Freiheitskämpfer und Freiheitskämpferinnen der 60er Jahre und ihrer Familien.*
>
> *Im Friedhof von St. Pauls gedenken der Südtiroler Heimatbund und der Südtiroler Schützenbund alljährlich am 8. Dezember aller verstorbenen Aktivisten der 60er Jahre, die sich für die Einheit und Freiheit Tirols aktiv eingesetzt haben.*
>
> *Auf der Gedenktafel neben dem Gefallenendenkmal sind stellvertretend für alle Sepp Kerschbaumer, Franz Höfler, Toni Gostner, Luis Amplatz, Jörg Klotz und Kurt Welser verewigt. Ihnen und ihren Familienangehörigen, aber auch allen übrigen Aktivisten der angesprochenen Zeit soll diese ständige Ausstellung in Dankbarkeit für ihre erbrachten Opfer gewidmet sein.“*

Das Südtiroler Internetportal [UNSER TIROL 24](#) lieferte über die Ausstellungseröffnung nachstehenden Bericht:

Bildergalerie: BAS – Opfer für die Freiheit. Ausstellung in Bozen eröffnet

Die Dauerausstellung unter den Namen „BAS – Opfer für die Freiheit“ veranschaulicht das Geschehen in all seinen Facetten und liefert erstmals einen eindrucksvollen Einblick darüber, wie der Widerstand von Sepp Kerschbaumer und seinen Getreuen organisiert und durchgeführt worden ist

Bild Egon Zemmer

Erstmals öffentlich präsentierte Exponate

Die Ausstellung „BAS – Opfer für die Freiheit“ erinnert an Verdienste, Leiden und Opfer der Verfolgten und ihre(r) Familien – auch und gerade weil sie in der überwiegenden Zahl der Fälle ohne Dank geblieben sind. Die meisten der erstmals in aller Öffentlichkeit präsentierten Exponate entstammen der „Mitterhofer-Sammlung“. **Sepp Mitterhofer aus Meran-Obermais, ein bisher von der Südtiroler Politik unbedankt gebliebener BAS-Aktivist der ersten Stunde, jetzt Ehrenobmann des Südtiroler Heimatbundes (SHB), in dem sich am 9. Februar 1974 ehemalige Freiheitskämpfer zusammenschlossen, hat sie über Jahrzehnte hin zusammengetragen und beherbergt.** Seine Sammlung bildet den Kern der Ausstellung „BAS – Opfer für die Freiheit“.

Ausgestellt werden zudem weitere Objekte aus dem Besitz von BAS-Aktivisten bzw. deren Nachkommen. Aus dem „BAS-Archiv“, dem im Tiroler Landesmuseum Ferdinandeum in Innsbruck

vorhandenen Vorlass der BAS-Aktivisten Herlinde und Klaudius Molling, sind Leihgaben ausgestellt, welche die mitunter einfachen Methoden veranschaulichen, derer sich die Freiheitskämpfer bedienen mussten. Ein reichhaltig ausgestatteter Ausstellungskatalog stellt in Wort und Bild eindrucksvoll den inneren Zusammenhang von Exponaten und Geschehenshistorie her.

Nachrichten

Panik und Terror in ganz Südtirol

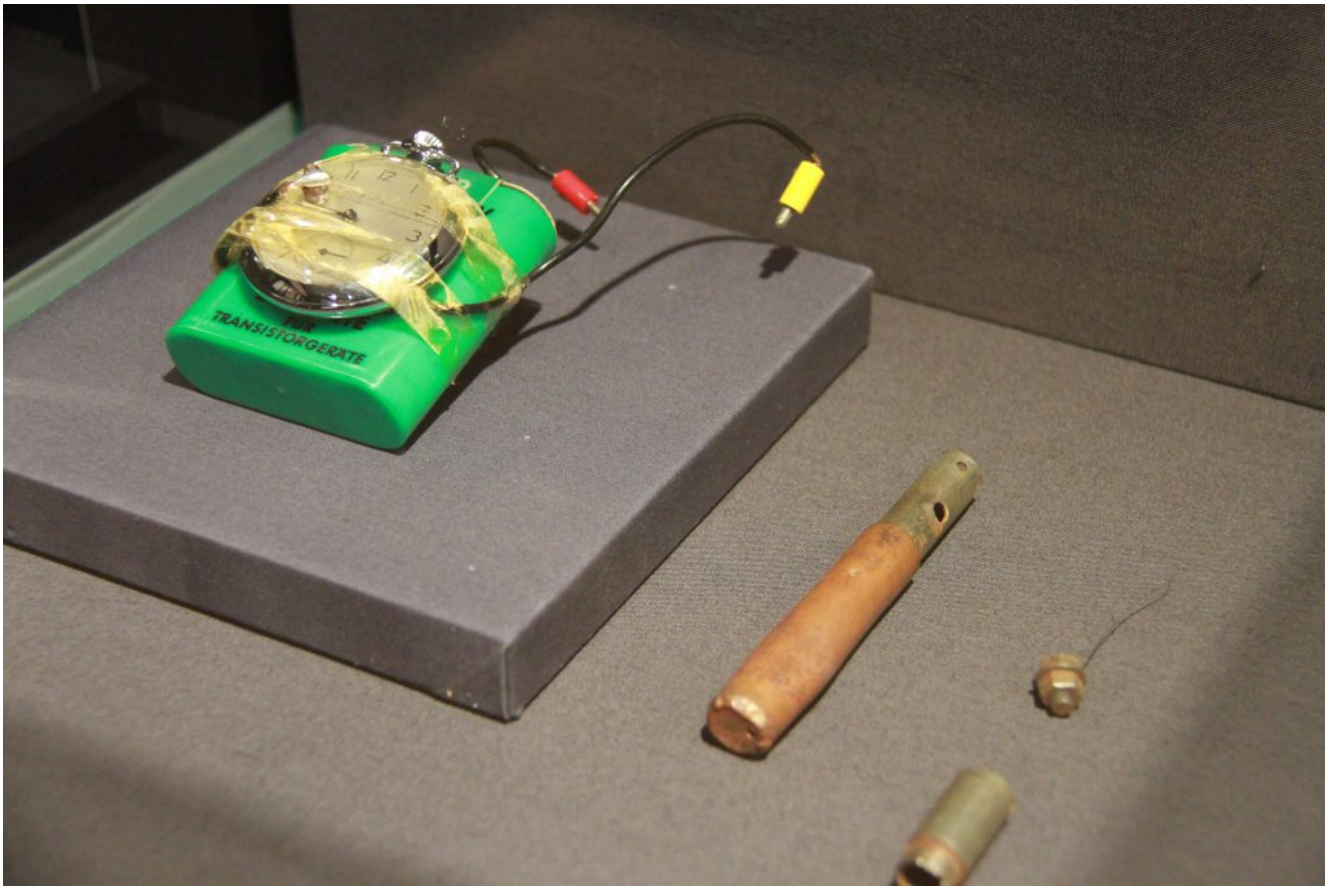

Zeitzündvorrichtung; Bild Egon Zemmer

Keine Verherrlichung von Gewalt

Die Ausstellung befindet sich in Bozen, Lauben 9, und ist von Dienstag bis Samstag (jeweils von 10–12 Uhr und von 15-17 Uhr) geöffnet. Nach Vereinbarung sind Gruppenführungen auch außerhalb dieser Zeiten möglich. Initiatoren sind der Andreas-Hofer-Bund Tirol (AHB; Innsbruck) und der Südtiroler Heimatbund (SSB; Bozen). Großzügiges Mäzenatentum der (von der in Australien lebenden Österreicherin Dr. Helga Christian 1966 eingerichteten) Laurin-Stiftung (Liechtenstein) hat ihre Einrichtung als Dauerausstellung erst ermöglicht.

„BAS – Opfer für die Freiheit“ verherrlicht keineswegs Gewalt und/oder Terrorismus. Sie legt anhand von Einzelobjekten offen, wozu Männer und Frauen imstande sein können (und müssen), die keinen anderen Weg mehr sehen, als zur Tat zu schreiten, um die im Lügengewand des „demokratischen Staates“

ausgeübte Gewaltherrschaft gegen die in fremdnationaler Umgebung zu leben gezwungenen Landsleute durch gezielte Attacken zu unterminieren – wenn der gütlichen Worte genug gewechselt sind, ohne dass sich Besserung/Befriedung einstellt.

Solche mittelalterlichen Schraubzwingen verwendeten damals die Carabinieri als Handfesseln. Zusätzlich wurden die Gefangenen aneinander gekettet.

Eine Herausforderung

Eine Herausforderung für diese erstmalige Ausstellung über den BAS bestand darin, dass sowohl die „offizielle“ italienische, als auch die wissenschaftliche und journalistische Publizistik im deutschsprachigen Raum deren Aktivisten politisch in die „recht(sradikal)e Ecke“ stellt(e). Das wird jedoch weder den handelnden Personen noch ihrer Sache gerecht. In den für die damalige Südtirol-Politik entscheidenden Jahren waren unter den BAS-Leuten (in Südtirol wie in Österreich und Deutschland) fast alle gängigen politischen Weltanschauungen vertreten; ihren führenden Köpfen ging es vor allem darum, dass „etwas geschehen muss“.

Die allen Bevölkerungsschichten entstammenden Südtiroler BAS-Aktivisten handelten schlicht und ergreifend aus dem Beweggrund, als Tiroler Patrioten Heimat und Volkskultur vor der schieren Gefahr „ewiger Italianità“, der vom „demokratischen Italien“ bruchlos übernommenen Zielsetzung des Faschismus, somit vor dem von Kanonikus Gamper beschworenen „Todesmarsch der Südtiroler“ (s.o.) zu bewahren. Dies just auch für die Anschauung Nachgeborener nachvollziehbar zu machen, ist das hehre Ziel dieser durch und durch für gelungen zu erachtenden Ausstellung.

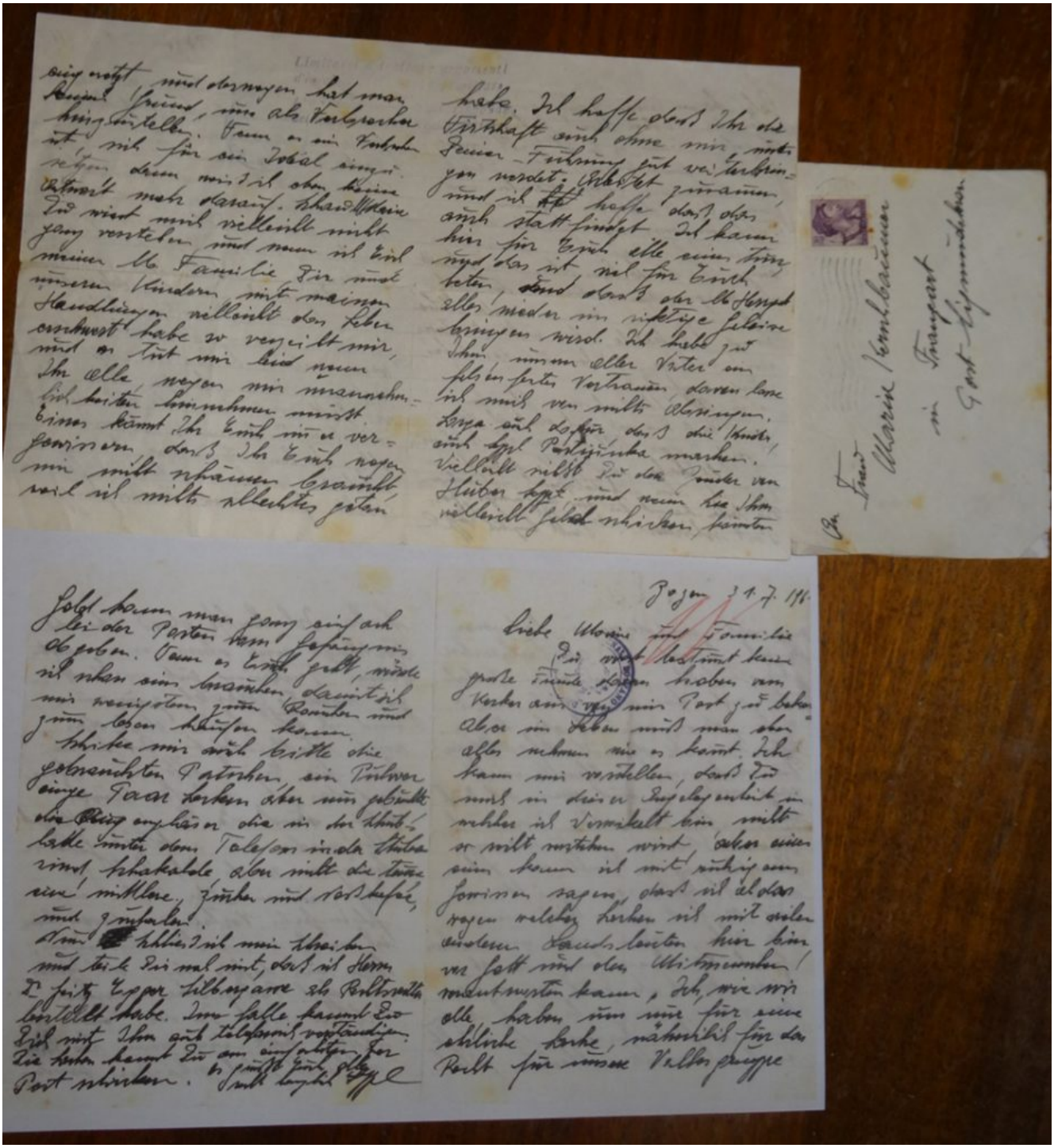

Ein Originalbrief Sepp Kerschbaumers an seine Frau Maria aus dem Kerker.

Soweit der Bericht von „UNSER TIROL 24“.

Weitere Informationen und Bilder sind im Ausstellungskatalog zu finden:

- Ausstellungskatalog auf deutsch herunterladen.
- Ausstellungskatalog auf ladinisch herunterladen.
- Ausstellungskatalog auf italienisch herunterladen.

Hier ein sehenswertes Video zur Ausstellungseröffnung.

Hier ein Bericht in italienischer Sprache.

Hier ein Gastbeitrag des Zeithistorikers und Publizisten Prof. Dr. Dr. h.c. Olt auf der Internetseite des Magazins „Info-DIREKT“.

Gedenken an Sepp Kerschbaumer und seine Kameraden im Südtiroler Freiheitskampf

Am 8. Dezember 2016, fand in Südtirol auf dem Friedhof in St. Pauls eine Feier zum Gedenken an die Tiroler Freiheitskämpfer der 1950er und 1960er Jahre statt.

Der Südtiroler Schützenbund und der Südtiroler Heimatbund brachten mit dieser Gedenkfeier ihren Respekt, ihre Achtung sowie ihren Dank für den selbstlosen und uneigennützigen Einsatz der Freiheitskämpfer für Volk und Heimat zum Ausdruck.

Der Gedenkgottesdienst wurde von Pater Reinald Romaner OFM in der Pfarrkirche von St. Pauls zelebriert. Die Pfarrkirche war bis auf den letzten Platz gefüllt.

In seiner Predigt blickte Pater Reinald Romaner zurück auf Sepp Kerschbaumer. **„Von ihm wissen wir, dass er ein**

tiefgläubiger Mensch gewesen ist. Ohne Wenn und Aber. Er ist es auch im Kerker geblieben. Sein Herz hat für das Land und den Glauben geschlagen.“ Heimatliebe und Glaubensliebe seien für Sepp Kerschbaumer unbedingt eins gewesen.

Anschließend ging es zum Friedhof, wo die Gedenkfeier stattfand. Es hatten sich mehr als 2000 Teilnehmer, darunter zahlreiche Schützen, eingefunden. Darunter befanden sich auch Abordnungen aus Welschtirol.

Die Begrüßung durch Roland Lang

Roland Lang, der Obmann des „Südtiroler Heimatbundes“ (SHB),

einer von ehemaligen Freiheitskämpfern und politischen Häftlingen gegründeten Vereinigung, die für die Selbstbestimmung Südtirols eintritt, begrüßte die Erschienenen.

„Jedes Jahr kommen wir zu diesem ernsten, würdigen Gedenken an Sepp Kerschbaumer und seine Mitstreiter zusammen. Wir gedenken beispielhafter Frauen und Männer, die ihr Leben selbstlos in den Dienst der Heimat stellten und Opfer der Staatsgewalt wurden.

Die Freiheitskämpfer konnten nicht mit ansehen, wie Jahr für Jahr die Italianisierung voranschritt und die Staatsgewalt nur das eine Ziel kannte: Die Südtiroler in ihrer angestammten Heimat in die Minderheit zu drängen. Sie handelten in einer Notsituation, die keinen anderen Ausweg mehr ließ. Dies hat auch Silvius Magnago in seiner Rede vor der SVP-Landesversammlung von 1976 dann ausdrücklich anerkannt.

Das Recht eines jeden Volkes, seine Existenz zu sichern, ist ein Naturrecht aller Völker, auch wenn sie nur als Minderheit in einem fremden Staat leben, der sich noch dazu das Territorium imperialistisch angeeignet hat.

Die Annexion von 1919 bleibt ein Unrecht, wie auch der Südtiroler Landtag vor Jahren in einem Beschluss festgestellt hat. Den Aktionen der Feuernacht, die sich heuer zum 55. Mal jährt, ging das staatliche Ausbürgerungsgesetz voraus. Das Parteiorgan der Democrazia Cristiana, der L'ADIGE, hatte von der Regierung gefordert, sie solle gegen unbequeme, patriotische Südtiroler vorgehen, ihnen die Staatsbürgerschaft entziehen und sie ausweisen. Der von der DC beherrschte Senat verabschiedete am 27. April 1961 das Ausbürgerungsgesetz. Kreisky warnte. Und heimattreue Tiroler handelten!

Umso schwerer wiegt die damalige Reaktion des Machtstaates gegen die Südtirol-Aktivisten. Umso unentschuldbarer bleibt die grauenhafte Folter- und Mörderpraxis jener staatlichen Institution, die sich bei ihren Untaten durch die zuständigen Minister und den kollektiven Geist der Regierung speziell gedeckt fühlte. Und Rom versucht bis heute, aus Südtirol eine italienische Provinz zu machen."

Dann kam Lang auf die Gegenwart zu sprechen und warnte die Politiker davor, in der Volkstumspolitik Grundsätze aufzugeben.

„Die jetzige Generation erfährt heute die Segnungen der Zwischenlösung Autonomie. Daran hat der damalige Widerstand des BAS entscheidenden Anteil. Heute sind Deutsche, Ladiner und mit ihnen 130.000 Italiener in Südtirol gemeinsame Nutznießer.

Und es liegt an uns, gemeinsam diese kleine Region im Herzen Europas, in eine freie, selbstbestimmte Zukunft zu führen.“

Anschließend an Roland Lang sprach Oskar Niedermair.

Die Gedenkrede des damals jüngsten

politischen Häftlings

Oskar Niedermair, aus Kortsch, der seit vielen Jahren auf dem Ritten lebt, war damals mit 17 Jahren der jüngste politische Häftling der 1960er Jahre. Schon als Oberschüler hatte er sich im Umkreis des damaligen „Befreiungsausschusses für Südtirol“ (BAS) bewegt.

Da er an Versammlungen des „Bergisel-Bundes“ teilgenommen hatte, wurde er von der italienischen Polizei beschattet und schließlich im Sommer 1961 verhaftet. Damals noch minderjährig, wurde er wegen „Hochverrat, Bandenbildung und Anbahnung eines Blutbades“ angeklagt und musste 2 Jahre und 11 Monate in Untersuchungshaft verbringen. Da absolut nichts gegen ihn vorlag, musste das Schwurgericht in Mailand ihn am 16. Juli 1964 freisprechen.

Oskar Niedermair hielt nun die Gedenkrede zu Ehren von Sepp Kerschbaumer und seiner verstorbenen Mitstreiter:

„Wie alle Jahre stehen wir auch heuer wieder hier am Friedhof von St. Pauls, um eines der Besten zu gedenken, der das vergangene Jahrhundert unseres Landes in markanter Weise mitgeprägt hat. Mit dem Namen von Sepp Kerschbaumer ist die jüngere Geschichte unseres Landes verwoben, mit ihm und seinen Mitstreitern, die eingetreten sind für Freiheit und Gerechtigkeit in unserem Lande.“

52 Jahre sei es nun her, dass Sepp Kerschbaumer im Kerker von Verona mit nur 51 Jahren starb. Schon im Alter von 23 Jahren habe ihm sein Widerstand gegen die Italianisierung eine Verbannung nach Süditalien eingebracht. In den 1950er und 1960er Jahren sei er der Mitbegründer und nachher der Chef des Befreiungsausschusses Südtirol gewesen, als es um den Kampf für die Freiheit Südtirols ging.

Niedermair erklärte den Anwesenden, wofür Sepp Kerschbaumer eingetreten war:

„Sepp ging den Weg des Widerstandes gegen das Unrecht, unter dem unser Land litt. Zuerst in einer Form, die mich an den passiven Widerstand und die Sturheit eines Mahatma Gandhi erinnert. Und später, als all das Rufen nach Gerechtigkeit, nach Einhaltung der Versprechen und Vereinbarungen nichts nützte, verlor er die Geduld, scharte Gleichgesinnte um sich und beschritt den Weg des aktiven Widerstandes.“

Niedermair meinte, Kerschbaumer würde die Südtiroler heute auffordern, etwas zu unternehmen, um die Rückkehr der Pusterer Buam als freie Menschen in ihre Heimat zu erwirken.

„Es ist an der Zeit, dass Rom endlich Einsicht zeigt und einen Schlussstrich zieht. Politiker, ganz egal welcher Partei oder Strömung, sind aufgefordert, sich für die Rückkehr einzusetzen.“

Das Schlusswort des Landeskommandanten des Südtiroler Schützenbundes

Elmar Thaler, der der Landeskommandant des Südtiroler Schützenbundes hielt ein kurzes Schlusswort: **„Nehmen wir die Worte des Gedenkredners mit nach Hause. Sie sollen uns in der Arbeit für unsere Heimat begleiten, denn das Werk und Ansinnen, das die Freiheitskämpfer von damals begonnen haben, ist nie zu Ende. Es heißt immer wachsam zu sein und für die Heimat einzustehen.“**

Danach folgte die Ehrensalve durch die Schützenkompanie „Sepp Kerschbaumer“ Eppan. Mit der Weise des „Guten Kameraden“,

einer Kranzniederlegung sowie der Tiroler Landeshymne und der österreichischen Bundeshymne endete die Feier.

Musikalisch umrahmt worden war die Feier auf sehr würdige Weise durch die Musikkapelle Girlan.

für die Freiheit und Einheit Tirols
Opfer bleiben uns Verpflichtung
Sepp Kerschbaumer
† 1964
Anton Gostner
† 1965
Kurt Welser

Vorgestrige Denkschablone im Gehirn

Dass heute noch in den Köpfen mancher italienischer Politiker Denkschablonen eingebaut sind, die an die Mussolini-Zeit erinnern, zeigte die Reaktion von Giorgia Meloni auf die Kerschbaumer-Gedenkfeier.

Die Meloni ist Journalistin und Politikerin der Partei „Fratelli d’Italia“. In Silvio Berlusconis viertem Kabinett war sie von Mai 2008 bis November 2011 italienische Jugend- und Sportministerin.

Auf *facebook* verkündete diese Dame nun am 10. Dezember 2016, dass es sich bei der Kerschbaumer-Gedenkfeier in „San Paolo di Appiano“ um eine „Manifestation“ gehandelt habe, deren Zweck „die Wiedererweckung des antiitalienischen Hasses im Alto Adige“ gewesen sei.

Ein weiterer Kommentar dazu erübrigt sich.

Freiwillige Preisgabe der Südtirol-Autonomie?

Unverständlicher Weise betätigt sich die „Südtiroler Volkspartei“ SVP) mit ihrem Landeshauptmann Kompatscher als willfährige Propagandistin der Pläne Roms, eine zentralistische und Regionen-feindliche Staatsverfassung einzuführen. Die SVP lässt nun sogar plakatieren, dass die Südtiroler mit „JA“ stimmen sollen. (Mitteilung in der Tageszeitung „Dolomiten“ vom 21. November 2016)

Dagegen erheben sich immer mehr warnende Stimmen. Darunter auch jene des Obmannes des „Südtiroler Heimatbundes“ (SHB), Roland Lang.

Der Obmann des „Südtiroler Heimatbundes“ (SHB), Roland Lang (links), und der Ehrenobmann und ehemalige Südtiroler Freiheitskämpfer Sepp Mitterhofer, welcher schwer gefoltert worden war und jahrelange Haft hatte erdulden müssen. Auch er hatte sein persönliches Opfer für eine bessere Zukunft seiner Heimat und ihrer Menschen erbracht und nicht dafür, dass Landeshauptmann Kompatscher nun im Einklang mit Rom die Autonomie gegen die Wand zu fahren hilft.

Pressemitteilung des „Südtiroler Heimatbundes“ (SHB) zum bevorstehenden Referendum über die beabsichtigte zentralistische Verfassungsreform Italiens:

Dafür wurden die schweren Opfer nicht erbracht!

Sepp Kerschbaumer, damals SVP-Obmann in Frangart und Begründer des „Befreiungsausschusses Südtirol“ (BAS), im Kreise seiner Familie. Auch er war von den Carabinieri schwer gefoltert worden und musste im Gefängnis eines viel zu frühen Todes sterben.

Der von ehemaligen politischen Häftlingen und Freiheitskämpfern gegründete „Südtiroler Heimatbund“ (SHB) ist eine überparteiliche Vereinigung und mischt sich in parteipolitische Belange nicht ein, erklärte dessen Obmann Roland Lang. Bei der Abstimmung über die Verfassungsreform am 4. Dezember 2016 handelt es sich aber um eine übergeordnete Frage der Zukunft Südtirols.

Eingriffsrecht des Staates mit einer Generalvollmacht zementiert

Die Verfechter des „JA“ zur Verfassungsreform sprechen nicht gerne davon, dass die neue zentralistische Verfassung in ihrem Artikel 117 vorsieht, dass der Staat **mit Staatsgesetz in die Landeskompetenzen eingreifen** kann, **„wenn die Wahrung der juridischen oder wirtschaftlichen Einheit der Republik oder die Wahrung des nationalen Interesses dies erfordert.“**

Wir wissen, erklärte SHB-Obmann Roland Lang dazu, dass derart dehnbare Bestimmungen stets dazu benutzt worden sind, staatliche Eingriffe in die Autonomie abzusichern. Auch in Zukunft wird der römische Verfassungsgerichtshof angesichts dieser Generalvollmacht in einem Rechtsstreit nicht auf der Seite Südtirols stehen.

Dafür wurden die Opfer nicht gebracht

Die politischen Häftlinge der 1960er Jahre haben schwere Folterungen erlitten, einige blieben ihr Leben lang invalid. Sie haben insgesamt viele Jahrzehnte in italienischen Kerkern verbracht. Ihre Familien lebten in Armut und Not. Sepp Kerschbaumer, Anton Gostner und Franz Höfler starben im Gefängnis einen viel zu frühen Tod. Luis Amplatz wurde im Auftrag des Staates ermordet. Andere mussten fliehen und haben ihre Heimat verloren.

Diese Opfer haben nicht die erhoffte Selbstbestimmung gebracht, aber doch maßgebend zur Erreichung einer Autonomie beigetragen, welche bis jetzt das Überleben der deutschen und ladinischen Volksgruppe in ihrer Identität ermöglicht hat.

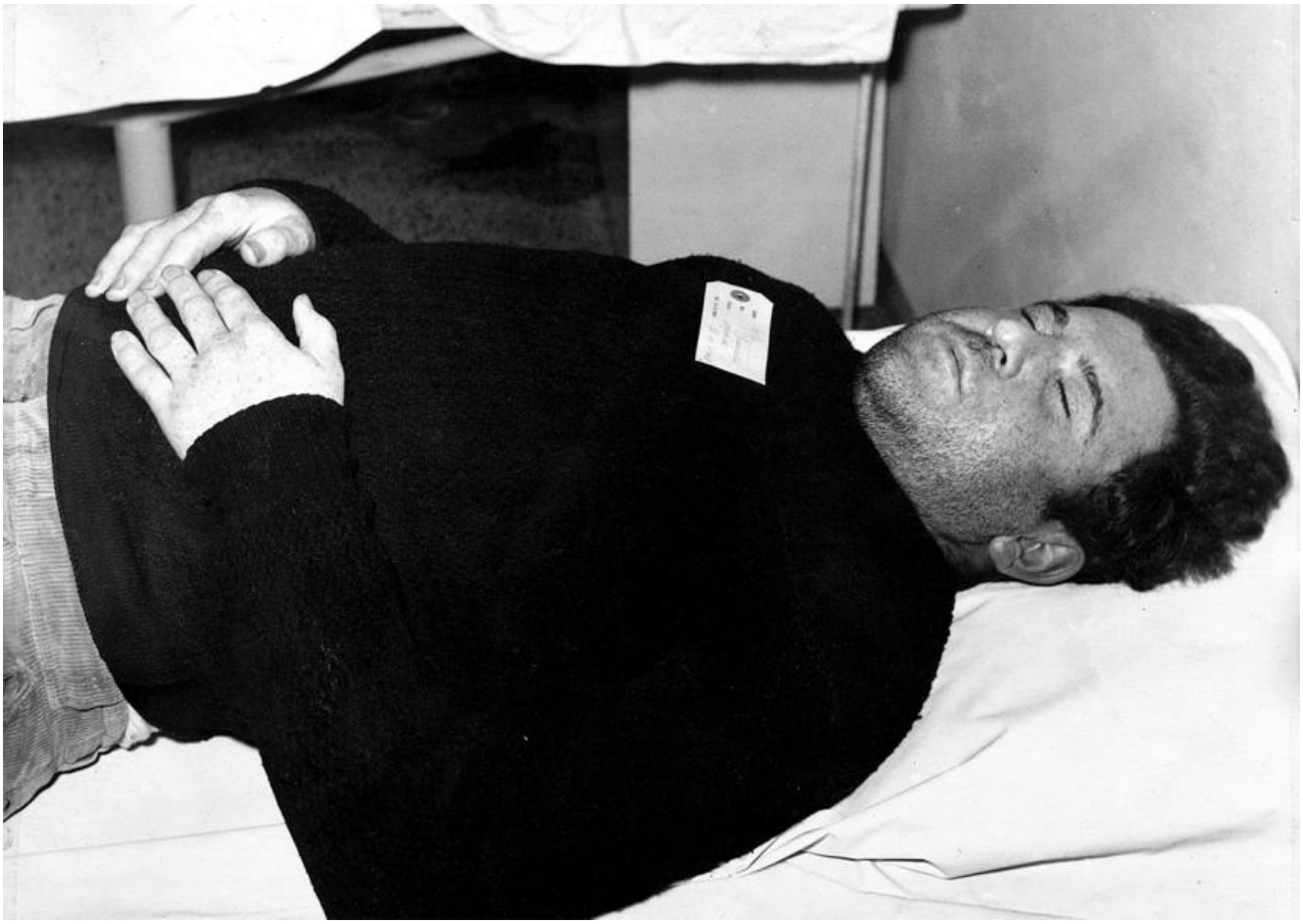

Dieses Bild zeigt den an den Folgen der Folter in der Haft verstorbenen Franz Höfler aus Lana in der Totenkammer. Das Bild wurde damals heimlich aufgenommen.

Und nun soll das Erreichte mit einem Streich dem Belieben Roms preisgegeben werden? Dafür haben die Freiheitskämpfer nicht ihre schweren Opfer erbracht und dafür hat auch ein Dr. Magnago nicht mehr als 10 Jahre lang in zähen Verhandlungen gekämpft, betonte Roland Lang abschließend.