Der Pariser Vertrag und seine Folgen

Südtirol war 1946 ein Opfer des ausgebrochenen „Kalten Krieges“ zwischen der Sowjetunion und den Westmächten geworden.

Am 5. September 1945 hatte der österreichische Außenminister Dr. Karl Gruber (ÖVP) überhastet den unzulänglichen „Pariser Vertrag“ unterschrieben, um das Südtirol-Problem vom Hals zu haben. Gruber war vordem für die Rückkehr Südtirols zu Österreich eingetreten.

Nun aber hatten ihn die Amerikaner und Engländer zu einer „Lösung“ gedrängt, die ihnen die Freundschaft zu Italien mit seiner strategisch wichtigen Position im Mittelmeer sichern sollte.

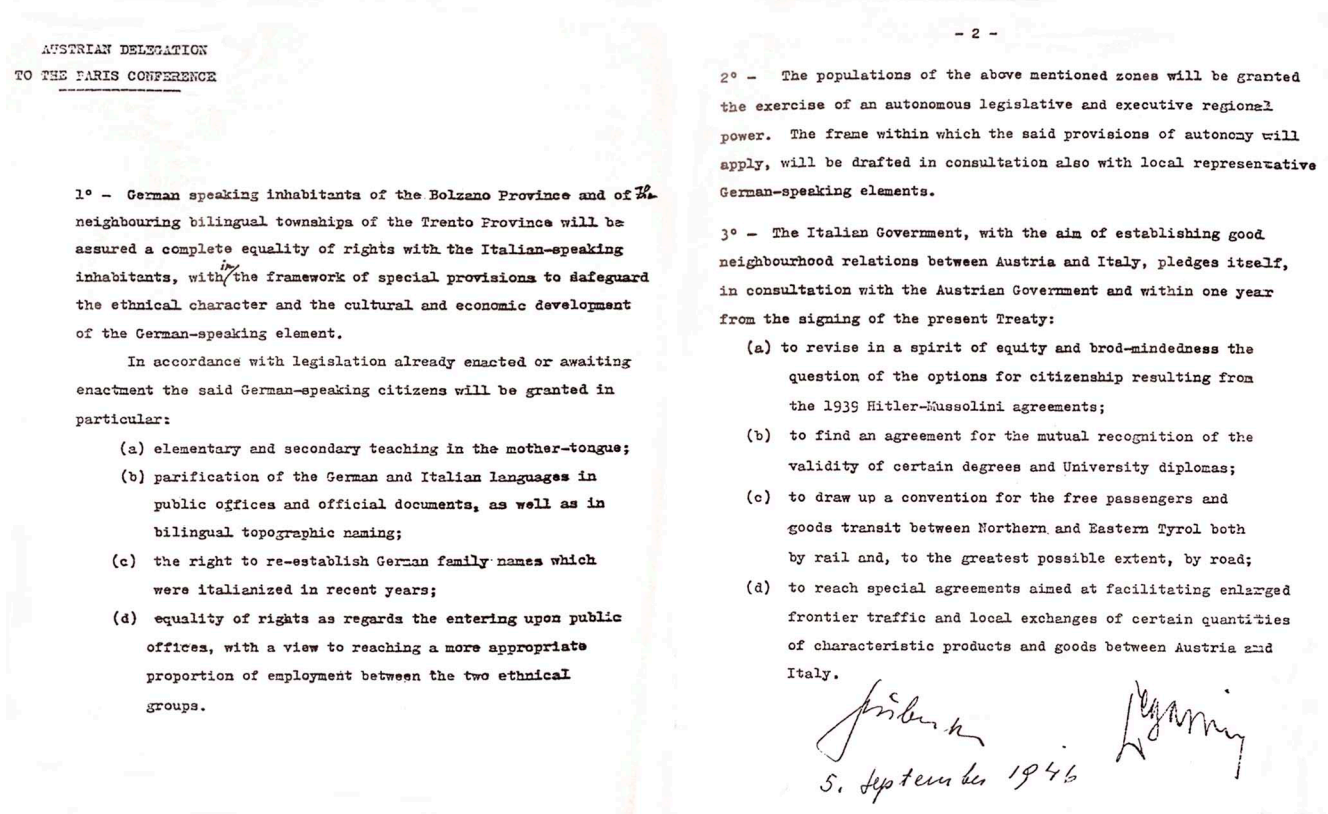

AUSTRIAN DELEGATION
TO THE PARIS CONFERENCE

1° - German speaking inhabitants of the Bolzano Province and of the neighbouring bilingual townships of the Trento Province will be assured a complete equality of rights with the Italian-speaking inhabitants, within the framework of special provisions to safeguard the ethnical character and the cultural and economic development of the German-speaking element.

In accordance with legislation already enacted or awaiting enactment the said German-speaking citizens will be granted in particular:

(a) elementary and secondary teaching in the mother-tongue;
(b) parification of the German and Italian languages in public offices and official documents, as well as in bilingual topographic naming;
(c) the right to re-establish German family names which were italianized in recent years;
(d) equality of rights as regards the entering upon public offices, with a view to reaching a more appropriate proportion of employment between the two ethnical groups.

- 2 -

2° - The populations of the above mentioned zones will be granted the exercise of an autonomous legislative and executive regional power. The frame within which the said provisions of autonomy will apply, will be drafted in consultation also with local representative German-speaking elements.

3° - The Italian Government, with the aim of establishing good neighbourhood relations between Austria and Italy, pledges itself, in consultation with the Austrian Government and within one year from the signing of the present Treaty:

(a) to revise in a spirit of equity and brod-mindedness the question of the options for citizenship resulting from the 1939 Hitler-Mussolini agreements;
(b) to find an agreement for the mutual recognition of the validity of certain degrees and University diplomas;
(c) to draw up a convention for the free passengers and goods transit between Northern and Eastern Tyrol both by rail and, to the greatest possible extent, by road;
(d) to reach special agreements aimed at facilitating enlarged frontier traffic and local exchanges of certain quantities of characteristic products and goods between Austria and Italy.

5. September 1946

Der Vertrag umfasste lediglich 40 Zeilen und bestand aus

allgemein gehaltenen Absichtserklärungen, die schön klangen, Italien aber in wichtigen Fragen rechtlich kaum banden.

Rom nützte in den folgenden Jahren und Jahrzehnten diesen Spielraum immer mehr zum Nachteil der Südtiroler aus, bis die Verhältnisse in Südtirol unerträglich geworden waren und die Ereignisse eskalierten.

Der Südtiroler Freiheitskampf brachte in den 1960er Jahren die Wende, er brachte aber auch Folter, Tod und Leid mit sich.

Elmar Thaler, der Landeskommandant des „Südtiroler Schützenbundes“, veröffentlichte auf der Internetseite der Schützen eine kritische Stellungnahme zu dem Pariser Vertrag und dessen Folgen, die nachstehend wiedergegeben ist:

70 Jahre Pariser Vertrag laden zum Gedenken, nicht zum Feiern ein

02. September 2016

BOZEN – Der Südtiroler Schützenbund erinnert daran, dass der 70. Jahrestag des als „Pariser Vertrag“ bekannten Gruber-Degasperi-Abkommens zwar für unsere Heimat Südtirol ein wichtiger Gedenktag, aber keinesfalls ein Freudentag sein kann.

Elmar Thaler

Man sollte sich diesen Gedenktagen mit der historischen Sensibilität nähern, die solch komplexen und umstrittenen Ereignissen gerecht wird“, so Landeskommandant Elmar Thaler. „Unbestritten ist sicherlich, dass der Pariser Vertrag als völkerrechtliche Grundlage der Südtirol-Autonomie sehr wichtig ist: die Schutzmachfunktion Österreichs und die Grundpfeiler der Autonomie wie der ethnische Proporz, der muttersprachliche Unterricht und vieles mehr gründen darauf.

Allerdings darf auch nicht vergessen werden, dass der Pariser Vertrag nur ein bescheidenes Trostpflaster für die verwehrte Selbstbestimmung war, die uns Südtirolern damals wie heute zusteht. Auch der vielzitierte **„europäische Geist“** kann kaum in den Pariser Vertrag reininterpretiert werden: ein europäisches Handeln hätte geboten, dass die Südtiroler frei und demokratisch über ihre Zugehörigkeit zu Italien oder die Wiedervereinigung mit dem Vaterland Österreich abstimmen dürfen. Dieses Recht wird uns bis heute verwehrt und kann auch durch den Pariser Vertrag nicht als erloschen gelten.

In dieser Hinsicht wäre eine klare Stellungnahme der politischen Verantwortungsträger Südtirols wünschenswert und notwendig“, so Thaler. Der Schützenbund sieht auch die unkritische Verklärung Alcide Degasperis kritisch: „Die von einigen italienischen Medien dauernd propagierte, politische „Heiligsprechung“ Degasperis aufgrund seiner Rolle bei der Ausarbeitung des Pariser Vertrages ist völlig haltlos.

Degasperi war es, der den Pariser Vertrag nachfolgend mit voller Absicht ad absurdum geführt hat, indem er uns Südtirolern mit der Region ein Korsett aufzwang, in dem wir als deutsche und ladinische Volksgruppe unweigerlich untergegangen wären, hätte es nicht die mutigen Männer des Südtiroler Freiheitskampfes der 1960er Jahre gegeben“, so Thaler weiter.

Völlig absurd wird es schließlich, wenn der Pariser Vertrag als weltweit nachahmenswertes Modell gepriesen wird: nicht nur

in autonomiepolitischer Hinsicht gibt es zuhauf Beispiele von Regionen, die wesentlich besser gestellt sind als Südtirol. Ebensowenig taugt der Pariser Vertrag als „Ende der Geschichte“ für Südtirol: die Zukunft unserer Heimat soll alleine von den Südtirolern geschrieben werden, die als mündige und freie Bürger darüber entscheiden sollen, welchem Staat sie in Zukunft angehören wollen. Dies sollte eine demokratische Selbstverständlichkeit sein“, so Thaler.

Zudem stellt der Schützenbund die Frage nach der Zukunftsfähigkeit des Pariser Vertrages, gerade vor dem Hintergrund aktuellster Ereignisse: „Wir würden es sehr begrüßen, wenn bei den von der Landesregierung groß propagierten Feierlichkeiten auf Sigmundskron nicht nur eine historisch unhaltbare Verklärung des Pariser Vertrages stattfinden würde, sondern dass auch Fragen nach der Zukunftsfähigkeit dieses Modells beantwortet bzw. weiterreichende Nachfolgemodelle ausgearbeitet werden sollten: welche Rolle spielt der Pariser Vertrag denn noch in einem Italien, das sich eine strikt zentralistische Verfassung geben möchte?“

Wie begründen unsere Regierungsverantwortlichen die Zustimmung zu dieser Zentralisierung, die für Südtirol auch gefährlich werden kann? Wie möchte man verhindern, dass durch diese Verfassungsreform Südtirol nicht hinter den Minimalschutz fällt, den der Pariser Vertrag garantiert? Wie fügt sich eine Schutzklausel, die von manchen namhaften Experten durchaus auch als unzureichend und als rein innerstaatlichem Recht unterworfen charakterisiert wird, in den internationalen Rahmen unserer Autonomie? Wie möchte man garantieren, dass die angestrebte Überarbeitung des Autonomiestatutes eine internationale Absicherung erhält? Wie steht man zu jenen Forderungen, die lautstark immer wieder die Abschaffung der Grundsäulen des Pariser Vertrages wie den ethnischen Proporz oder das muttersprachliche Prinzip im Schulwesen zum Inhalt haben?

Bevor man ein Vertragswerk kritiklos verklärt, das als solches schon 1946 vor allem Enttäuschung und Verbitterung zur Folge hatte, wären diese Fragen zu klären“, so Thaler der abschließend fordert, nicht in der Vergangenheit zu verharren sondern Zukunftsmodelle zu entwickeln, die Südtirol aus den omnipräsenten Klauen des italienischen Staates befreit.

Zur Internetseite des Südtiroler Schützenbundes: www.schuetzen.com

Roland Lang, der Obmann des von ehemaligen politischen Häftlingen und Südtiroler Freiheitskämpfern gegründeten „Südtiroler Heimatbundes“, nimmt zu dem umstrittenen „Pariser Vertrag“ von 1946 in einer Presseaussendung wie folgt Stellung:

70 Jahre „Pariser Vertrag“ kein Grund zum Feiern

Der Südtiroler Heimatbund blickt auf 70 Jahre Pariser Vertrag, und stellt fest, dass sich in den letzten sieben Jahrzehnten die Zahl 23 immer wieder ins Rampenlicht gerückt ist. 23 Jahre mussten vergehen, um nach vielen Opfern und Leid das „Paket“ abzuschließen, 23 Jahre mussten vergehen, um einen Streit „beizulegen“, der von einer Seite aufgrund nationalistischer Denkweise immer wieder neu entfacht wurde, und jetzt sind wiederum 23 Jahre ins Land gezogen, so Obmann Roland Lang.

70 Jahre „Pariser Vertrag“ sind kein Grund zum Feiern, denn geändert hat sich seit 1946 eigentlich fast nichts. Ob das Gruber-Degasperi-Abkommen die „Magna Charta“ für Südtirol oder nach Bruno Kreisky „ein einmaliges Dokument österreichischer Schwäche“ ist, sollen Historiker erörtern. Fakt ist, dass die Autonomie immer nur eine Übergangslös

Roland Lang

ung auf dem Weg zur Selbstbestimmung ist, auch wenn es die „weltbeste“ ist, so Lang.

Ein weiterer Fakt ist, dass im Pariser Vertrag die kleinste und älteste Volksgruppe in Südtirol mit keinem Wort erwähnt wurde. Außerdem zementierte die Unterschrift des österreichischen Außenministers den Verzicht Österreichs auf Südtirol.

Die Südtiroler durften nie über ihre Zukunft abstimmen. Das ist ein weiterer historischer Fakt. Die bevorstehende Verfassungsreform, vorausgesetzt das „Ja“ beim Volksentscheid gewinnt, heißt nichts Gutes für unser Land.

Deshalb sind dynamische Autonomie und „Vollautonomie“ leere Worthülsen, wenn es darum geht, über kurz oder lang unseren Charakter als autochthone Volksgruppe zu bewahren.

Erst ein freies und selbstbestimmtes Südtirol kann in Zukunft bestehen. Man muss auch die Courage haben, diesen Weg einzuschlagen, denn zu oft wurde und wird in Rom Vertragstreue, und das wusste schon Magnago, kleingeschrieben, schließt Lang.

Roland Lang
Obmann des Südtiroler Heimatbundes

Zur Internetseite des Südtiroler Heimatbundes:
www.suedtiroler-freiheitskampf.net

„Autonomiekonvent“ – Augenauswischerei

Alt-Landeshauptmann Luis Durnwalder. Bild: UT24

Das Südtiroler Nachrichtenportal www.unsertirol24.com berichtet ein ebenso sensationelles wie entlarvendes Ereignis aus Südtirol.

Im Jänner 2016 hatten der Landeshauptmann Arno Kompatscher (SVP) und die Südtiroler Landesregierung eine Diskussionsplattform unter dem Namen „Autonomiekonvent“ ins Leben gerufen, um mittels breiter Publikumsdiskussionen den Anschein zu erwecken, dass die mit Rom abgekartete „Autonomiereform“ unter Mitwirkung der Bevölkerung zustande käme.

Als die „Konvents“-Tagungen von zahlreichen Kritikern der Landespolitik, darunter vielen Südtiroler Schützen, besucht wurden, die dort ihre Meinungen frei äußerten, verging der SVP-Führung rasch die Lust an diesem Schauspiel.

Wie das Internet-Nachrichtenportal UT24 meldet, hat die SVP-Führung dem ungeliebten Forum nun den Hahn zugedreht. Gleichzeitig wurde mitgeteilt, dass die SVP auf politischer Ebene ohnedies bereits vollendete Tatsachen geschaffen hat.

Damit wurde offenbar, dass der ganze „Konvent“ nur eine Augenauswischerei gewesen war.

Nachstehend der Bericht von UT24:

Eklat beim Konvent – Tätigkeit ausgesetzt

2. September 2016

Leere Stühle beim Konvent der 33 in der Eurac. Kurz vor 20.00 Uhr wurde die Sitzung abgebrochen.

Mit interessanten inhaltlichen Diskussionen zu den Kompetenzen und Zuständigkeiten des Landes Südtirol begann der Konvent der 33 pünktlich um 18.00 Uhr in der Eurac.

Nach einer Einführung durch RA DDr. Christoph Perathoner meldete sich Landeshauptmann Luis Durnwalder zu Wort, der die Abschaffung der zentralstaatlichen Ausrichtung der Koordinierungsbefugnis (AKP) sowie wiederholt die Auflösung der Region forderte.

Ra Dr. Florian von Ach verwies auf Kompetenzen der deutschen Volksgruppe in Belgien, insbesondere auf kultureller und schulischer Ebene sowie auf der Zuständigkeit, völkerrechtliche Verträge abschließen zu können. Dies sei auch für Südtirol ein Fortschritt bei der gesamttiroler Zusammenarbeit und könne den Welschtirolern einen Ersatz für die notwendige Auflösung der Region bilden.

RA Dr. Ewald Rottensteiner forderte die Abschaffung sämtlicher Schranken für Südtirols Autonomie sowie die Schaffung eines eigenen Landesverfassungsgerichtes.

„Dann platzte die Bombe“

„Bis dahin versprach es eine sehr konstruktive Sitzung zu werden“, sagt ein Mitglied gegenüber UT24. „Doch dann platzte die Bombe.“

Riccardo della Sbarba informierte den Konvent darüber, dass in

der Gesetzgebungskommission des Landtages mit den Stimmen der Südtiroler Volkspartei bereits ein fertiger Gesetzesvorschlag für ein neues Autonomiestatut abgesegnet wurde.

Durnwalder: „Die Leute lachen uns aus“

„Dies macht unsere Arbeit völlig sinnlos“, brachte es Alt-Landeshauptmann Luis Durnwalder auf den Punkt. „Die Leute lachen uns aus“.

Selbst Konventspräsident Christian Tschurtschenthaler, der als SVP-Landtagsabgeordneter eigentlich darüber informiert sein sollte, war völlig überrascht.

Auf Antrag sämtlicher Mitglieder des Konventes, wurde die Sitzung vorzeitig abgebrochen. Das Präsidium wurde beauftragt schnellstmöglich eine Klärung der Sachlage herbeizuführen.

Konvent gegen die Wand fahren?

„Es scheint, dass dieses Pilotprojekt der direkten Bürgerbeteiligung von den eigenen Initiatoren an die Wand gefahren werden soll. Wohl deshalb, weil die Zusammensetzung des Gremiums nicht den Wünschen der Landtagsmehrheit nicht genehm ist“, sagt ein Mitglied des Konvents.

Wie es mit dem Konvent weitergeht, steht derzeit in den Sternen.

Ein großartiges Dokumentations-Archiv über

Südtirol – zugänglich für Alle

Der 1948 in Meran geborene und jetzt in Gargazon lebende und arbeitende Franz J. Haller ist von seiner akademischen Ausbildung her Ethnologe. Er lehrt an Hoch- und Oberschulen und hat 1974 das Landwirtschaftsmuseum Brunnenburg mit begründet.

Sein größtes Anliegen ist die dokumentarische Sicherung der Geschichte und Kulturgeschichte seiner Heimat Südtirol. Darüber hat er zahlreiche Dokumentarfilme verfasst, die er dankenswerter Weise zur freien Benützung durch Interessierte in das Internet gestellt hat.

Diese Filmdokumentationen kann man als DVD-Datenträger

erwerben, aber auch kostenfrei im Internet ansehen.

Besonders interessant ist die Dokumentationsreihe der „Zeitzeugen der 1960er Jahre in Südtirol“. Hier kommen Politiker ebenso zu Wort wie ehemalige Freiheitskämpfer. Haller ist kein Zensor und verordnet kein gewünschtes Denken. Er lässt einfach die Beteiligten ihre Erlebnisse, ihr Handeln und ihre Beweggründe berichten.

Man muss Haller für diese Tätigkeit aufrichtigen Dank sagen!

Haller's Film-Datenbank ist zugänglich unter: www.tirolerland.tv

---

„Partisanen-Mörder" auf Südtirols Schüler losgelassen?

Ein Traditionsverband von „Partisanen", der sich von Mördern nicht distanziere, werde auf Südtirols Schüler losgelassen. Diesen Umstand kritisiert der FPÖ-Südtirolsprecher Werner Neubauer.

LH Arno Kompatscher und seine SVP hätten laut Neubauer zuletzt in ihrer Anfragebeantwortung zu dem Zeitgeschichte-Unterricht durch einen 'Partisanen'-Verband an Südtirols Schulen einen

Offenbarungseid abgelegt.

Unter diesem Titel veröffentlichte das Nachrichtenportal unsertirol24 einen Pressedienst des FPÖ-Nationalratsabgeordneten und Südtirol-Sprechers Werner Neubauer, den wir nachstehend zur Gänze wiedergeben:

FPÖ-Neubauer: Die Südtiroler Landesregierung opfert die Interessen des Landes und orientiert sich an Wünschen Roms

(30.08.2016, 11:08 | OTS0057 | Freiheitlicher Parlamentsklub)

„Ein Traditionsverband von „Partisanen“, der sich von Mördern nicht distanziert, wird auf Südtirols Schüler losgelassen“

Werner Neubauer

Wien (OTS) – „LH Arno Kompatscher und seine SVP haben zuletzt in ihrer Anfragebeantwortung zu dem Zeitgeschichte-Unterricht durch einen ‚Partisanen‘-Verband an Südtirols Schulen einen Offenbarungseid abgelegt“, sagte heute FPÖ-**Südtirol**-Sprecher NAbg. Werner **Neubauer**. „Am 28. April 2016 hatte der Südtiroler

Landeshauptmannstellvertreter Christian Tommasini mit Zustimmung des Landeshauptmannes Arno Kompatscher und der SVP-Fraktion in der Landesregierung eine Vereinbarung mit der Nationalen Italienischen Partisanenvereinigung ANPI unterzeichnet. Damit war diesem ‚Partisanen'-Traditionsverband ein weitgehendes Mitgestaltungsrecht beim Zeitgeschichte-Unterricht an Südtirols Schulen eingeräumt worden", erklärte **Neubauer** die Vorgeschichte.

In einer Anfrage vom 18. Mai 2016 wollte, so **Neubauer**, die Freiheitliche Partei Südtirols von der Landesregierung wissen, ob dieser bekannt sei, „dass es sich bei der ANPI um eine Organisation handelt, welche sich als Traditionsverband auch sogenannter Nachkriegs-‚Partisanen' sieht, die 1945 kommunistisch inspirierte Massenverbrechen an der Zivilbevölkerung – auch in **Südtirol** – begangen haben?" Die Freiheitlichen wollten dann weiters wissen, ob man einen Verband damit beauftragen solle, „das Geschichtsbild der Südtiroler Jugend zu formen", wenn derselbe sich von diesen Massenmorden an Zivilisten bis heute nicht distanziert habe.

„Für die Beantwortung dieser Fragen benötigte die Landesregierung entgegen den Rechtsbestimmungen ganze drei Monate, um dann festzustellen, dass es sich bei der ANPI um eine Vereinigung handle, ‚die auf staatlicher Ebene als anerkannte Körperschaft eingetragen ist.' Weiters heißt es in der Antwort: ‚in der öffentlichen Wahrnehmung gilt sie als ethische Instanz'", so **Neubauer**.

„Damit akzeptiert die aus Vertretern von SVP und PD zusammengesetzte Landesregierung in **Südtirol** unkritisch die Sichtweisen der Organisation. Sie fordert nicht einmal deren öffentliche Distanzierung von den bereits nach Kriegsende begangenen ‚Partisanen'-Morden an Zivilisten, unter denen sich zahlreiche katholische Geistliche befanden. Wie man diese Vorgehensweise in den Südtiroler Schulen den Schülern erklären will, scheint unklar. Mit dieser merkwürdigen Argumentation liefert sich die Regierung Kompatscher Rom zur Gänze aus. Sie

verzichtet nämlich auf eine eigene Beurteilung solcher Anliegen in politischer und moralischer Form und akzeptiert gleichermaßen als Richtlinie ihres Handelns das, was in der ‚öffentlichen Wahrnehmung' in Italien – und nicht in **Südtirol** – für richtig befunden wird. Damit gibt man eigene Positionen auf, die man aber gerade jetzt bei den Verhandlungen zum Autonomiepaket dringend brauchen wird", warnte **Neubauer**.

„Angesichts der Haltung der Südtiroler Landesregierung in dieser eigentlich einfach handzuhabenden Frage ist zu befürchten, dass die Südtiroler Landesregierung auch hinsichtlich der Autonomie-Beschneidungen durch die zentralistische Verfassungsreform Italiens grundsätzlich das Ergebnis der Italien-weiten Volksabstimmung und die offiziellen Regierungsstandpunkte zum Maßstab ihres Handelns machen wird. Die Interessen Südtirols und deren Menschen gelten einer solchen Politik in diesen Tagen offenbar nichts mehr, sie haben den machtpolitischen Interessen der Südtiroler Volkspartei zu weichen", kritisierte **Neubauer**.

Hier eine SID-Dokumentation über die Geplante Ausschreitungen kommunistischer „Partisanen der letzten Stunde"

Einige Bilder sogenannter „Nachkriegspartisanen" in Italien und ihrer Opfer:

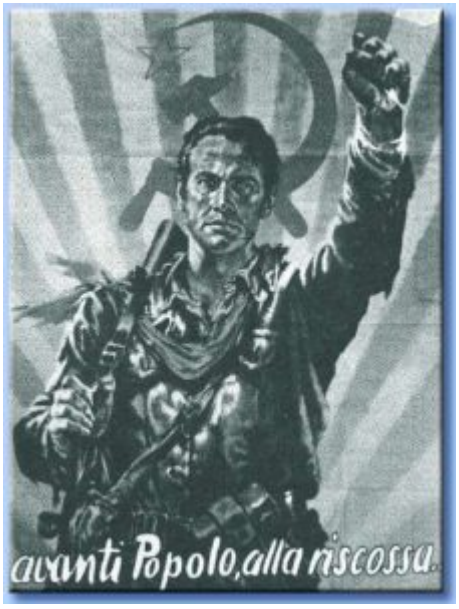
avanti Popolo, alla riscossa.

XI
BRIGATA
GARIBALDI
G.B. GARDONCINI
VALLE DI LANZO

W E. MUTI

DON TISO GALLETTI
N. 7 · 8 · 1909 M. 9 · 5 · 1945
PARROCO DI SPAZZATE SASSATELLI
PASTORE MITE E FEDELE FU
BARBARAMENTE ASSASSINATO:
MARTIRE DI CRISTO
NEL CLIMA DI ODIO
DEL DOPOGUERRA

Nachstehend die Anfrage der Südtiroler Freiheitlichen und die kritikwürdige Antwort der Südtiroler Landesregierung.

Landtag
Consiglio
Eingangsprotokoll - protocollo in entrata
Nr/no. LTG_0003080 vom/del 20.05.2016
20.00 Segreteria del Consiglio
20.00 Segreteria del Consiglio
999-E+P P
000016582

An den
Präsidenten des Südtiroler Landtages
Herrn Dr. Thomas Widmann
Bozen

Bozen, den 18. Mai 2016

ANFRAGE

2011/16

Vereinbarung mit der Nationalen Italienischen Partisanenvereinigung ANPI Mitgestaltungsrecht bei dem Zeitgeschichte-Unterricht an Südtirols Schulen

Landeshauptmannstellvertreter Christian Tommasini hat am 28. April 2016 mit Zustimmung der Landesregierung eine Vereinbarung mit der Nationalen Italienischen Partisanenvereinigung ANPI unterzeichnet, mit welcher diesem Partisanen-Traditionsverband ein weitgehendes Mitgestaltungsrecht bei dem Zeitgeschichte-Unterricht an Südtirols Schulen eingeräumt wird.
Bis heute verschweigt die ANPI in ihren Publikationen aber die grauenhaften Massenmorde an Zivilisten durch zumeist kommunistische Partisanen unmittelbar nach Kriegsende.
Die damalige kommunistisch gesteuerte Terrorwelle samt Raub, Diebstahl, Vergewaltigungen und Mord mit zehntausenden Todesopfern unter der wehrlosen Zivilbevölkerung ist in der Zeitgeschichte eine dokumentierte Tatsache.

- Beispiel – Namensliste von 130 katholischen Priestern, die von den kommunistischen Nachkriegs-Partisanen im Veneto und in Istrien abgeschlachtet worden sind, unter denen sich auch ein vierzehnjähriger Seminarist befand.

Die Partisanenvereinigung ANPI verschweigt auch bis heute die Untaten sogenannter Partisanen, die unmittelbar nach Kriegsende nach Südtirol hereinbrachen und in Salurn, Bozen, Naturns und an anderen Orten raubten, plünderten und in Gröden auch mordeten.
Die Täter wurden so gut wie nie belangt, weil die Generalamnestie von 1946 sie der Gerechtigkeit und Sühne entzog. Auch diese Fakten sind in der Zeitgeschichtsdarstellung heute ausführlich dokumentiert.

Die Landesregierung wird im Sinne der Geschäftsordnung um die schriftliche Beantwortung folgender Fragen ersucht:

1. Ist der Landesregierung bekannt, dass es sich bei der ANPI um eine Organisation handelt, welche sich als Traditionsverband auch sogenannter Nachkriegs-„Partisanen" sieht, die 1945 kommunistisch inspirierte Massenverbrechen an der Zivilbevölkerung begangen haben?
2. Ist der Landesregierung bekannt, dass die ANPI bis heute diese in ganz Italien aber auch in Südtirol begangenen Raubtaten und Morde nicht verurteilt und sich nicht öffentlich von den Tätern und den Taten distanziert hat?
3. Ist die Landesregierung der Meinung, dass man solch einen Verband damit beauftragen kann, das Geschichtsbild der Südtiroler Jugend zu formen?
4. Findet es die Landesregierung nicht angebracht, angesichts der fehlenden Qualifikation der ANPI sowie angesichts ihrer fehlenden Distanzierung von den Raub- und Mordtaten sogenannter kommunistischer "Partisanen" den geschlossenen Vertrag zu widerrufen und eine seriöse Aufarbeitung dieses Geschichtsabschnitts durch anerkannte Historiker zu veranlassen?

L. Abg. Pius Leitner

Landtagsfraktion
Crispi-Str. 6
I-39100 Bozen
Tel. 0471 946 212
Fax 0471 946 301
freiheitliche@landtag-bz.org

AUTONOME PROVINZ BOZEN - SÜDTIROL
Landesrat für Deutsche Bildung und Kultur und für Integration

PROVINCIA AUTONOMA DI BOLZANO - ALTO ADIGE
Assessore all'Istruzione e Cultura tedesca e all'Integrazione

Prot. 444887

Bozen, 18.08.2016

Herrn Abgeordneten
Pius Leitner
Landtagsfraktion Die Freiheitlichen
Südtiroler Landtag
Silvius-Magnago-Platz 6
39100 Bozen

zur Kenntnis: Herrn Präsidenten
Roberto Bizzo
Südtiroler Landtag
Silvius-Magnago-Platz 6
39100 Bozen

Antwort auf die Landtagsanfrage Nr. 2011/16 betreffend die Vereinbarung mit der Nationalen Italienischen Partisanenvereinigung ANPI

Sehr geehrter Herr Abgeordneter Leitner,

wir schreiben Ihnen betreffend Ihre Landtagsanfrage vom 2. Mai 2016 (Nr. 2011/16) und dürfen Ihnen als zuständige Landesräte wie folgt antworten.

Zu Frage 1: *Ist der Landesregierung bekannt, dass es sich bei der ANPI um eine Organisation handelt, welche sich als Traditionsverband auch sogenannter Nachkriegs-„Partisanen" sieht, die 1945 kommunistisch inspirierte Massenverbrechen an der Zivilbevölkerung begangen haben?*

ANPI ist eine Vereinigung, die auf staatlicher Ebene als anerkannte Körperschaft eingetragen ist; in der öffentlichen Wahrnehmung gilt sie als ethische Instanz.

Ursprünglich gegründet wurde ANPI von den ehemaligen Partisanen und den Verwandten der im Befreiungskampf Gefallenen. Diese vertraten das gesamte politische Spektrum und waren in ihrer Grundhaltung vor allem gegen Faschismus und Nazionalsozialismus getragen. Bekannte Persönlichkeiten wie etwa der ehemalige Staatspräsident Sandro Pertini waren Mitglieder von ANPI. Weiters waren Militärangehörige und natürlich Antifaschisten in ANPI zusammen vereint.

Die Vereinigung ANPI vertritt keine "kommunistischen" Grundgedanken und hat in keinem institutionellen Schriftstück irgendeine Form der Apologie von Massenmord oder der Verfolgung von Zivilisten zum Ausdruck gebracht.

Landesrat Florian Mussner fügt hinzu, dass ihm die Vergangenheit von einzelnen Mitgliedern der ANPI nicht bekannt sei. Bekannt ist hingegen die Nachkriegstragödie in Gröden, welche mit einzelnen Partisanen in Verbindung stand.

Zu Frage 2: *Ist der Landesregierung bekannt, dass die ANPI bis heute diese in ganz Italien aber auch in Südtirol begangenen Raubtaten und Morde nicht verurteilt und sich nicht öffentlich von den Tätern und den Taten distanziert hat?*

Es kann nur wiederholt werden, dass die Vereinigung ANPI, die auf staatlicher Ebene als anerkannte

Körperschaft eingetragen ist, in der öffentlichen Wahrnehmung als ethische Instanz gesehen wird und als solche gegen Faschismus und Nationalsozialismus eintritt.

Zu Frage 3: *Ist die Landesregierung der Meinung, dass man solch einen Verband damit beauftragen kann, das Geschichtsbild der Südtiroler Jugend zu formen?*

ANPI hat in ihrer langen Geschichte sozialen Engagements sich immer von der Grundidee leiten lassen, die demokratischen Werte der Verfassung aus der sog. Befreiung Italiens hochzuhalten. Dies bildet die Grundlage der Vereinbarung mit dem Unterrichtsministerium (MIUR), die auch die Autonome Provinz Bozen anerkennt.

Zu Frage 4: *Findet die Südtiroler Landesregierung es angebracht, angesichts der fehlenden Qualifikation der ANPI sowie angesichts ihrer fehlenden Distanzierung von Raub- und Mordtaten sogenannter kommunistischer „Partisanen" den geschlossenen Vertrag zu widerrufen und eine seriöse Aufarbeitung dieses Geschichtsabschnitts durch anerkannte Historiker zu veranlassen?*

Seit geraumer Zeit befasst sich die Südtiroler Schule mit unserem historischen Bewusstsein und dies dank der Arbeit vieler engagierter, professionell arbeitender Lehrpersonen und Experten, denen die Prinzipien Pluralismus, korrekte Dokumentation, Quellenkorrektheit sowie eine offene Diskussion wichtig sind. Darüber hinaus liegt es in der Verantwortung der einzelnen Schule über eine Zusammenarbeit mit ANPI selbst zu entscheiden. Die Institutionen im Kulturbereich und die Forschungseinrichtungen sind sicher dazu befähigt, die wissenschaftlichen Grundlagen für eine seriöse Geschichtsdiskussion und das historische Bewusstsein unserer Schülerinnen und Schüler zu formen und zu begleiten.

Mit besten Grüßen

Philipp Achammer
Landesrat

Christian Tommasini
Landesrat

Mussner Florian
Landesrat

Vor 70 Jahren: Italienischer Terror in Südtirol – Verbot „separatistischer Kundgebungen"

Der überparteiliche „Südtiroler Schützenbund", welcher rund 5.100 Mitglieder in 140 Schützenkompanien und 3 Schützenkapellen zählt und laut eigener Aussage „einem klaren volkstumspolitischen Auftrag" und der „Liebe zur Heimat" folgend tätig ist, hat einen ebenso interessanten wie

erschütternden Beitrag zur jüngeren Südtiroler Landesgeschichte auf seiner Internetseite veröffentlicht, den wir nachstehend wiedergeben.

Vor 70 Jahren: Italienischer Terror in Südtirol – Verbot „separatistischer Kundgebungen“

Von: SSB – Online Team, Dienstag, 26. Juli 2016

BOZEN – Am 1. Januar 1946 hatten die alliierten Besatzungsmächte die Verwaltung in Südtirol vorläufig dem italienischen Staat übergeben, über die künftige staatliche Zugehörigkeit war noch keine Entscheidung gefallen. Doch bereits der erste Tag der italienischen Verwaltung brachte die erste Drohung gegen die Südtiroler, als der italienische Präfekt Bruno De Angelis, ein 1945 zum „antifaschistischen Widerstandskämpfer“ mutierter ehemaliger Faschist, eine in den Zeitungen wiedergegebene Botschaft an die Bevölkerung richtete: *„Indem die Regierung die Beobachtung der Gesetze verlangt, kann sie auch keine separatistischen Kundgebungen zulassen.“*

Kundgebung unter faschistischem Terror

Dr. Otto von Guggenberg sprach in Bruneck zu den Versammelten, die sich mit Transparenten am Graben eingefunden hatten. Bald sollten faschistische Gewalttäter die Träger der Transparente angreifen. (Foto aus dem Archiv des Karl von Vogelsang Instituts in Wien)

Als Ende März 1946 bekannt wurde, dass der Erzfaschist Ettore Tolomei wieder nach Südtirol zurückkehren und die Leitung des „Istituto di Studi per l'Alto Adige" übernehmen wollte, protestierten am Graben in Bruneck am 5. April 1946 rund 3.000 Südtiroler dagegen und forderten gleichzeitig das Selbstbestimmungsrecht. Wie die Tageszeitung „Dolomiten" am 6. April 1946 berichtete, störten randalierende Faschisten die Versammlung mit Pfeifen und Schmährufen und schlugen mit Knüppeln und Stühlen auf die Pustertaler ein. Blutige Verletzungen waren die Folge.

Der Tod des Hölzlerbauern – von einem Carabiniere erschlagen

Gedenket im Gebete

der Seele meines unvergeßlichen Gatten, unseres guten Vaters

Johann Mairhofer

Hölzler in Reischach,

welcher geboren am 15. Mai 1908 und auf tragische Weise am 5. April 1946, gestärkt durch die hl. Ölung in Bruneck selig im Herrn verschieden ist.

Sterbebild von Johann Mairhofer

Es gab auch einen Toten: Den Bauern Johann Maierhofer, vulgo „Hölzler“ aus Reischach. Nachdem die italienischen Behörden wenig taten, um seinen gewaltsam verursachten Tod aufzuklären

und zu ahnden, sammelte die „Südtiroler Volkspartei Pustertal“ Berichte von Augenzeugen. Diese befinden sich heute im Tiroler Landesarchiv in Innsbruck und liegen dem Südtiroler Schützenbund vor.

Hans Duregger aus Gais gab am 6. April 1946 in der SVP-Geschäftsstelle Bruneck eine eidesstattliche Erklärung ab, die später auf heimlichem Weg in die „Landesstelle für Südtirol“ bei der Tiroler Landesregierung gebracht wurde. In dieser schilderte er, wie sich die Faschisten auf die Träger der Spruchbänder stürzten und wie die Volksmenge dieselben verteidigte. „Darunter war auch der sogenannte ‚Hölzlerbauer‘ von Reischach. Dann folgte dem ‚Hölzlerbauern‘ ein Carabinieri mit dem Gewehr nach und versetzte ihm mit dem Gewehrkolben einen Schlag auf die Schläfe. Er wurde darauf, ohne dass noch ein Lebenszeichen an ihm bemerkbar war, in das Gasthaus ‚Goldener Stern‘ gebracht, Herr Dr. Alfons Brugger (Anmerkung: Arzt in Bruneck) geholt, welcher ihm sofort eine Einspritzung gab, zugleich aber den Ausspruch tat, es sei kein Leben mehr vorhanden.“ Die Tat wurde nie gesühnt.

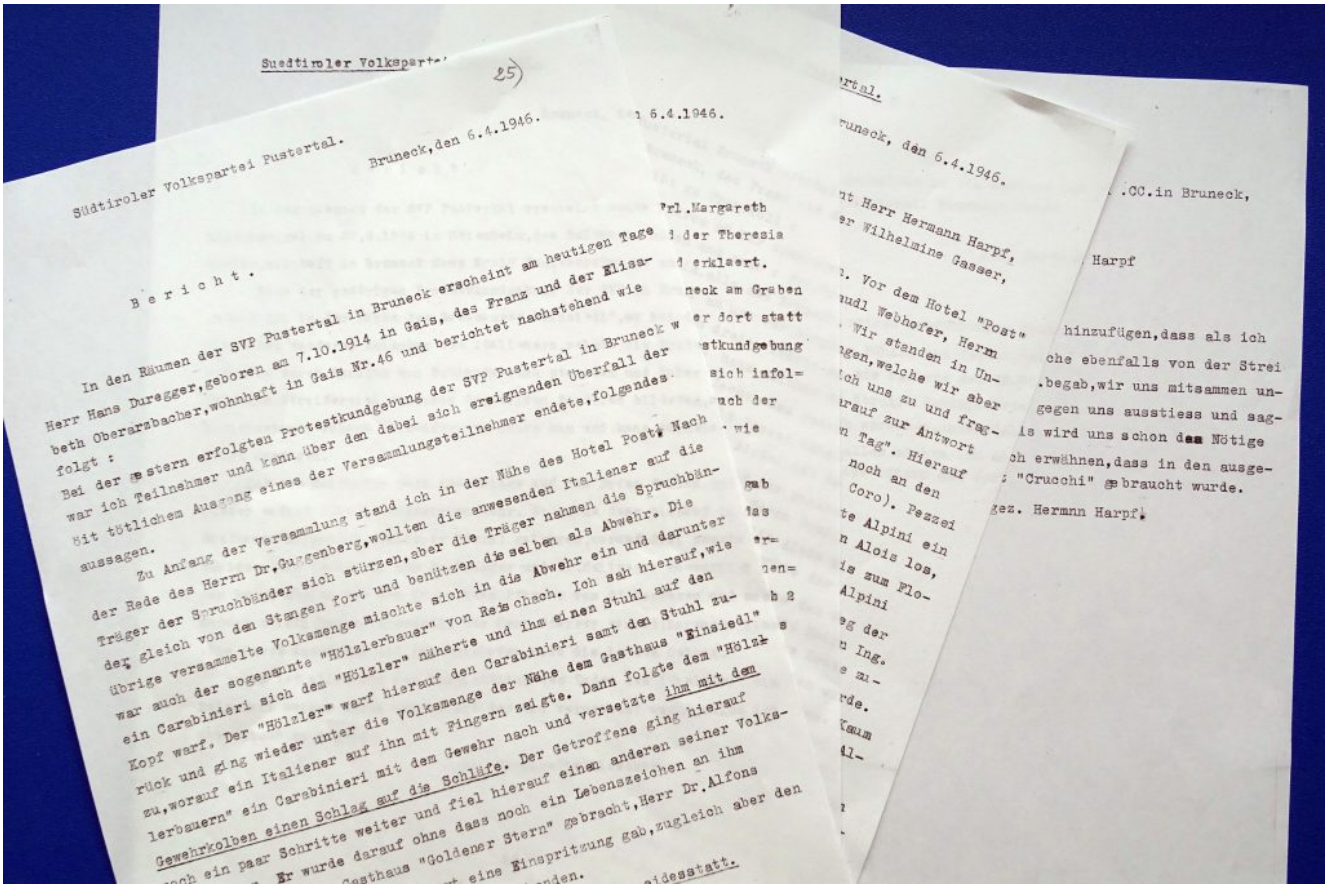

Südtiroler Volkspartei Pustertal.

Bruneck,den 6.4.1946.

B e r i c h t .

In den Räumen der SVP Pustertal in Bruneck erscheint am heutigen Tage Herr Hans Duregger,geboren am 7.10.1914 in Gais, des Franz und der Elisabeth Oberarzbacher,wohnhaft in Gais Nr.46 und berichtet nachstehend wie folgt :

Bei der gestern erfolgten Protestkundgebung der SVP Pustertal in Bruneck war ich Teilnehmer und kann über den dabei sich ereignenden Überfall der mit tötlichen Ausgang eines der Versammlungsteilnehmer endete,folgendes aussagen.

Zu Anfang der Versammlung stand ich in der Nähe des Hotel Post. Nach der Rede des Herrn Dr.Gurgenberg,wollten die anwesenden Italiener auf die Träger der Spruchbänder sich stürzen,aber die Träger nahmen die Spruchbänder gleich von den Stangen fort und benützen die selben als Abwehr. Die übrige versammelte Volksmenge mischte sich in die Abwehr ein und darunter war auch der sogenannte "Hölzlerbauer" von Reischach. Ich sah hierauf,wie ein Carabinieri sich dem "Hölzler" näherte und ihm einen Stuhl auf den Kopf warf. Der "Hölzler" warf hierauf den Carabinieri samt den Stuhl zurück und ging wieder unter die Volksmenge der Nähe dem Gasthaus "Einsiedl" zu,worauf ein Italiener auf ihn mit Fingern zeigte. Dann folgte dem "Hölzlerbauern" ein Carabinieri mit dem Gewehr nach und versetzte ihm mit den Gewehrkolben einen Schlag auf die Schläfe. Der Getroffene ging hierauf noch ein paar Schritte weiter und fiel hierauf einen anderen seiner Volksgenossen. Er wurde darauf ohne dass noch ein Lebenszeichen an ihm Gasthaus "Goldener Stern" gebracht,Herr Dr.Alfons eine Einspritzung gab,zugleich aber den

Berichtsprotokolle der SVP Pustertal. (Tiroler Landesarchiv Innsbruck)

Weitere Gewalttaten

Es gab noch weitere schwere Gewalttaten. Maria Auer aus Ahornach bezeugte am 6. April 1946 in einem schriftlichen Bericht an die SVP Pustertal, dass „Siegfried Mutschlechner, ein guter Freund des Johann Auer, Sohn der Obgenannten, von einem Carabinieri einen Schlag durch einen Gewehrkolben ins Gesicht erhielt.“

Hermann Mayr und Richard Leitner aus Bruneck erklärten am 6. April 1946 gegenüber der SVP Pustertal schriftlich, dass drei italienische Zivilisten sie mit Handgranaten bedroht und versucht hätten, Leitner die Brieftasche zu rauben. Mayr konnte fliehen. Dann lief auch Leitner davon. Er schilderte nun in seinem Bericht, was weiter geschah: „Ich war erst zirka 10 Schritte von den Angreifern entfernt, als knapp hinter mir eine Handgranate explodierte. Verwundungen wurden mir keine

zugefügt, jedoch hatte die Hose durch Sprengstücke mehrere Löcher.“

Hermann Mayr begegnete etwas später den italienischen Tätern wieder und er wandte sich an zufällig anwesende Carabinieri. „Die Carabinieri griffen nicht sofort ein, sondern erklärten: Faremo domani i conti.“ (Übersetzung: Wir werden die Dinge morgen regeln.)

Hermann Harpf aus Bruneck gab am 6. April 1946 gegenüber der SVP zu Protokoll, dass ein Alpini-Soldat seinem Bekannten Josef Pezzei vier Zähne eingeschlagen und ihm eine Schnittwunde an der Lippe zugefügt habe, weil dieser angeblich gelacht habe, als mehrere Alpini-Soldaten vorbeigingen. Dann sei der Alpini-Soldat mit einem Messer auf Hermann Harpf losgegangen, welcher nun in das Haus seiner Firma flüchtete, wobei ihm „ein ganzer Rudel Alpini nachgelaufen kam.“ Harpf verbarg sich im Haus. Auf der vergeblichen Suche nach ihm wurden „die Kästen der Angestellten erbrochen […] und ihnen dabei Pistolen vorgehalten wurden.“

Ein SVP-Obmann wird angeschossen

Auf dem Heimweg von der Brunecker Kundgebung kam es zu weiteren Gewalttaten. Am 6. April 1946 berichtete der Ortsausschuss Innichen der SVP an die Bezirksleitung Pustertal, dass der Bezirksobmann-Stellvertreter Franz Strobl, vulgo „Trojer“, mit einem Oberschenkeldurchschuss und zwei Beckenschüssen in das Spital in Innichen eingeliefert worden sei.

In dem Bericht heißt es: „Auf der Straße in Welsberg […] hätten Soldaten oder Carabinieri junge Burschen misshandelt, er wäre auf einen Carabinieri gestürzt, der die Maschinenpistole (Gewehr) in Anschlag brachte, wollte ein Unglück verhindern, riss den Lauf hoch […] daraufhin erhielt er die Schüsse von einem zweiten Carabinieri.“

Dieser Bericht wurde durch mehrere Zeugen schriftlich bestätigt. Eduard Toldt aus Welsberg berichtete, dass Strobl zu Fall gekommen sei und auf dem Boden gelegen habe. „Da näherte sich ihm […] der hiesige Brigadier und schoss dem Strobl stehend, ohne irgendwie behindert oder angegriffen worden zu sein, von hinten drei Schüsse gegen ihn ab.“

Weitere Zeugen bestätigten dies und ergänzten auch, dass Finanzieri und Carabinieri in Welsberg auf heimkehrende Kundgebungsteilnehmer „mit Kolbenhieben“ eingedroschen hätten.

Alle diese Taten wurden nie gesühnt.

„Verschweigen gewisser Tatsachen macht die Geschichte auch nicht besser“

Am 29. Juli 2016 wurde dem Tagblatt *Dolomiten* ein Sonderheft der vom Südtiroler Landespresseamt in die Wege geleiteten Zeitschrift *Das Land Südtirol* anlässlich der 70. Wiederkehr des Pariser Vertrages beigelegt.

Über diese Landes-Publikation sagt **Roland Lang**, der Obmann des von ehemaligen politischen Häftlingen und Südtiroler Freiheitskämpfern gegründeten **„Südtiroler Heimatbundes“ (SHB)** in einer Presseaussendung Folgendes aus:

„Über die Auswahl der Autorinnen und Autoren mag man streiten, aber Fakt ist, dass auch die Landeshauptmänner Karl Eckert und Alois Pupp

Roland Lang

etwas für unser Land getan haben. Alles auf Silvius Magnago und Luis Durnwalder zu konzentrieren, so wie es Landeshauptmann Kompatscher in seinem Vorwort geschrieben hat, wäre politisch kurzsichtig und falsch. Besonders Alfons Benedikter, aber auch Peter Brugger, Hans Dietl, um nur einige Politiker beim Namen zu nennen, haben wesentlich dazu beigetragen, dass das Land halbwegs stabil in die heutige Zeit geleitet wurde," so Lang.

„Feuernacht verschwiegen"

„Warum die Feuernacht und die Aktionen der Freiheitskämpfer verschwiegen wird, ist eine Frage, die sich der historisch bewanderte Leser stellen muss. Nicht nur die schweren Menschenrechtsverletzungen durch Folterungen, Urteile in Abwesenheit, usw. bleiben unerwähnt, auch der Meuchelmord an Luis Amplatz und die Machenschaften des Geheimdienstes passten anscheinend nicht in die gezinkte Landesgeschichte", so Obmann Roland Lang.

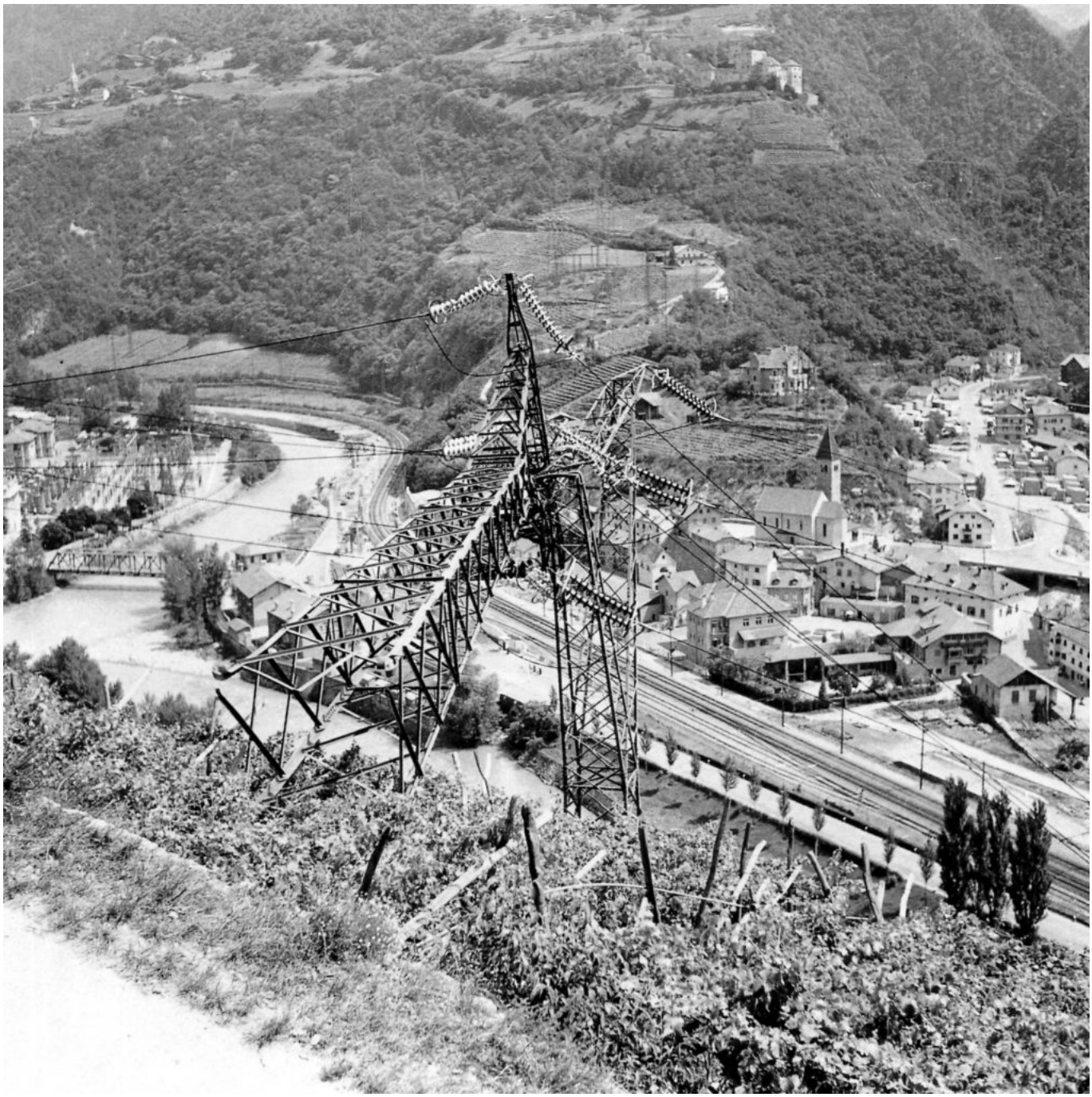

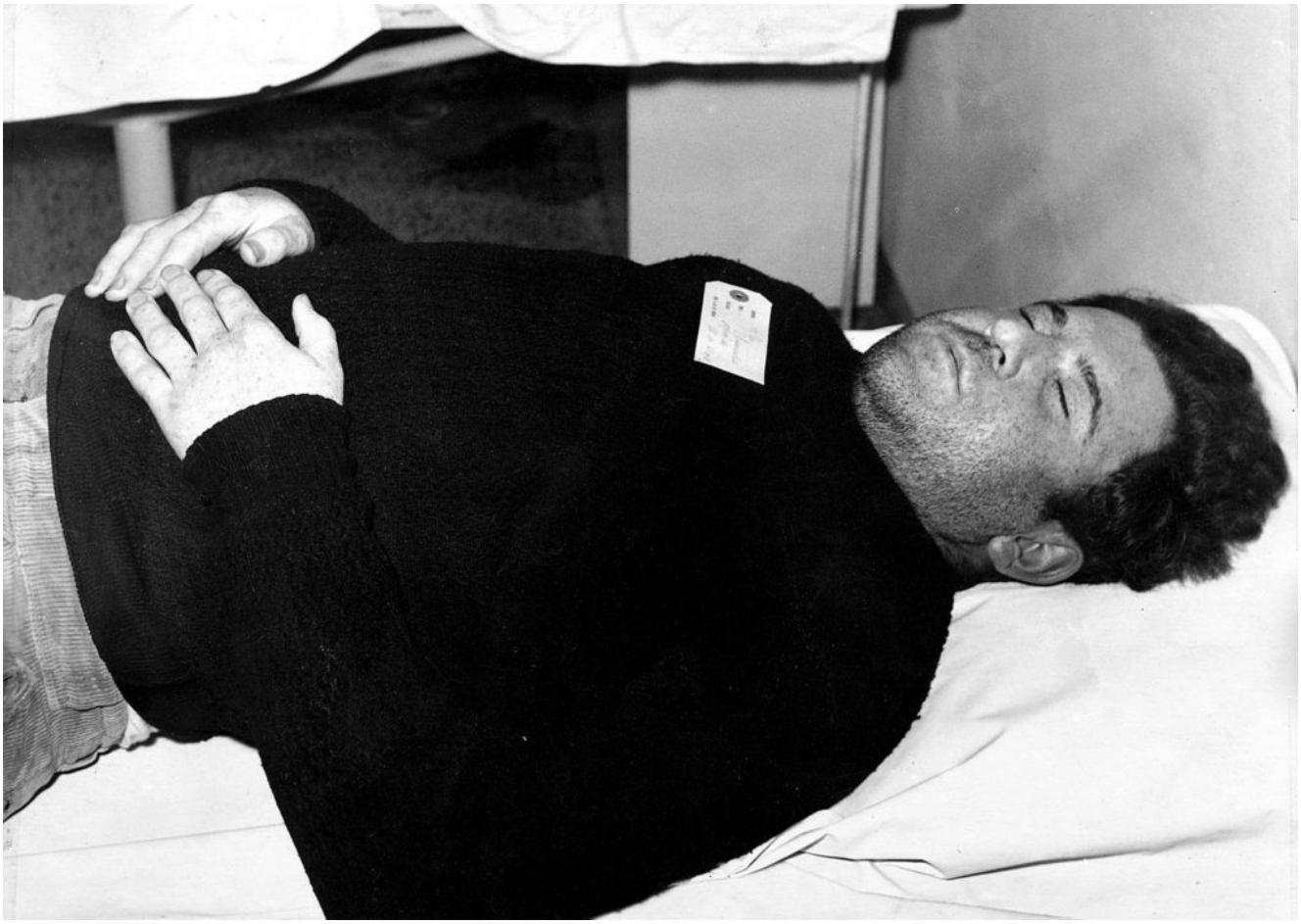

Der Südtiroler Freiheitskampf der 1960er Jahre und die an den Folgen der Folter verstorbenen Freiheitskämpfer (hier im Bild Franz Höfler aus Lana bei Meran in der Totenkammer in Bozen) bleiben in der Landespublikation wohl aus politischer Opportunität unerwähnt.

„Wohl absichtlich wurden auch nicht die Übergriffe italienischer Partisanen nach Kriegsende erwähnt. So etwa das Massaker von Gröden, bei dem fünf Bürger des Tales nach dem Ende des Zweiten Weltkrieges ihr Leben lassen mussten. Im Friedhof von St. Christina erinnern ihre Gräber an die Morde! Die Täter wurden nie zur Rechenschaft gezogen“, heißt es in der Aussendung.

†

Am 15. Mai 1945 haben ortsfremde Mörder unseren liebsten Gatten und Vater

Herrn Engelbert Ploner

aus seinem Hause in Wolkenstein verschleppt und wenige Tage später in einem Walde bei Pescul (Provinz Belluno) ermordet.

Nachdem Du ein Leben lang für uns alle, die wir Dich so sehr vermissen, mit unendlicher Liebe gesorgt hast und in unermüdlicher, selbstloser Tätigkeit Deiner tirolischen Heimat dientest, bist Du uns – gemeinsam mit vier Grödner Kameraden — für immer genommen worden.

Dein letzter schwerer Weg, den Du im Bewußtsein einer gerechten Überzeugung gehen mußtest, führte zur Schicksalsgemeinschaft der zahl- und namenlosen Opfer des großen Krieges und vereinigt Dich mit Deinem im Osten gefallenen Sohn.

In unserer Trauer um Dich ist es uns ein Trost zu wissen, daß Dir Deine tiefe Gläubigkeit das harte Los erleichterte.

Dein Vermächtnis wird uns Verpflichtung bleiben.

A. WEGER'S BUCHDRUCKEREI

Engelbert Ploner

Dir. der Schnitzfachschule Wolkenstein,

geb. 1885 gest. 1945

In liebem, treuem Gedenken
an Herrn

Adolf Benoner

Kaufmann zu Vaſtlè,
geboren am 1. April 1888 in
Wolkenſtein, Gröden.

Sein Leben war liebevolle Sorge für ſeine Familie, er war der beſte Gatte und gütigſte Vater.

In ſchwerſter Kriegszeit wirkte er 1½ Jahre als Bürgermeiſter ſeiner Gemeinde, für die er nach beſtem Wiſſen und Gewiſſen aufopfernde Arbeit geleiſtet hat. Nach Kriegsende wurde er durch das ruchloſe Beginnen feiger Häſcher unbekannten Mördern in die Hände geſpielt. Sie verſchleppten ihn im Morgengrauen des 15. Mai 1945. Im Walde bei Pescul mußte er ſein von edelſter Geſinnung getragenes Leben hingeben.

Wir haben unſeren Lieben am 22. Oktober 1945 im Heimatfriedhof zur ewigen Ruhe gebettet.

Diese Bilder zeigen drei der fünf im Grödental nach Kriegsende von sogenannten italienischen „Nachkriegspartisanen“ ermordeten Südtiroler: Cosmas Demetz, Adolf Senoner und Engelbert Ploner. Ihre Gräber befinden sich auf dem Friedhof in St. Christina im Grödental. **Die „Partisanen“ waren aus dem Cordevole-Tal in der Provinz Belluno gekommen und hatten geraubt und gemordet. Ihre Taten blieben durch die Justiz im „demokratischen Italien“ ungesühnt, obwohl die Namen der Räuber und Mörder bekannt waren.**

„Hat man Angst vor der Wahrheit oder muss man sich, 70 Jahre nach dem Pariser Vertrag, immer noch verstecken, wenn man eine objektive Geschichtsschreibung forcieren will? Das Verschweigen gewisser Tatsachen macht die Geschichte oder die Erinnerung an manche Vorkommnisse auch nicht besser“, schließt Lang.

Anmerkung des SID hierzu:

Das Verschweigen solcher zeitgeschichtlicher Fakten durch eine amtliche Geschichtsdarstellung in einer Publikation des Landes Südtirol passt zu der laufenden Politik des Landeshauptmannes Kompatscher.

Bezeichnender Weise hat Landeshauptmann Kompatscher am 28. April 2016 eine Vereinbarung mit der **Nationalen Italienischen Partisanenvereinigung ANPI** unterzeichnen lassen, in welcher diesem Partisanen-Traditionsverband ein weitgehendes **Mitgestaltungsrecht bei dem Zeitgeschichte-Unterricht** an Südtirols Schulen eingeräumt wurde. **(**Siehe auch **SID „Mit Zustimmung des Landeshauptmanns: Partisanen-Unterricht für Südtirols Schüler**“ vom 17. Mai 2016**)**

Dies tat Kompatscher, obwohl dieser Partisanenverband sich bis heute nicht von den Nachkriegs-Verbrechen zahlreicher zumeist kommunistischer „Partisanen“ distanziert hat.

Auch die nach Kriegsende an schutzlosen Zivilisten begangenen Morde im Grödental wurden bislang von der Partisanen-Vereinigung ANPI nicht verurteilt. Sie fühlt sich wohl auch nicht verpflichtet, dazu Stellung nehmen, solange die Landespolitik solche Fakten verheimlicht.

Kulturhistorische Notizen aus

gegebenem Anlass

von Georg Dattenböck

Der „Südtirol-Informationsdienst“ (SID) will nicht nur historische und politische Entwicklungen in Südtirol in Vergangenheit und Gegenwart dokumentieren, sondern auch das kulturhistorische Bewusstsein, daß Südtirol ein untrennbarer Teil des deutschen Sprach- und Kulturraumes ist, lebendig erhalten.

Die wahrheitsgemäße Darstellung der eigenen Geschichte stellt einen bedeutenden Teil kulturhistorischer Arbeit dar.

Wahrheit und Lüge – gestern und heute

Die Wahrheit kann durch Verdrehung wie auch durch Verschweigen wichtiger Tatsachen in Lüge umgewandelt werden. Diktaturen haben diese Verfälschungen noch relativ offen vorgenommen. **Josef Goebbels**, der „Reichsminister für Volksaufklärung und Propaganda“, hat auf täglichen Pressekonferenzen in seinem Ministerium in „Tagesbefehlen“ der Presse vorgegeben, was dem Volk wie mitgeteilt werden darf. Und in **Bella Italia fascista** hat man Widerspenstige zum „Erholungsurlaub“ auf Malaria-Fieberinseln im Mittelmehr verschickt. Das mit dem „Erholungsurlaub“ für politische Gegner Mussolinis hat noch der **italienische Premierminister Berlusconi** allen Ernstes verkündet.

Heute, unter den Vorzeichen der Demokratie, gibt es nach wie vor Nachrichten-Manipulation zu politischen Zwecken. Sie erfolgt aber subtiler.

Es ist dem **Obmann des Südtiroler Heimatbundes“ (SHB), Roland Lang**, zu danken, dass er in diesen Tagen in einem Pressedienst

aufgedeckt hat, wie die **„Südtiroler Landesregierung“** unter **Landeshauptmann Arno Kompatscher (SVP)** in einer offiziellen Druckschrift das Südtiroler Geschichtsbild durch **Verschweigen wesentlicher Geschehnisse** manipulieren lässt.

Dem Land Südtirol und seinen ergebenen öffentlichen Dienern sei ein Wort von **Johann Wolfgang von Goethe**, dem letzten großen Dichterfürsten und Zeitenwender deutscher Zunge, in Erinnerung gerufen.

Goethe bemerkte treffend:

„Wer nicht von dreitausend Jahren

sich weiß Rechenschaft zu geben,
bleib im Dunkeln unerfahren,
mag von Tag zu Tage leben.“

(Goethe Gedichte, West-östlicher Divan).

1953: Das offene Wort des Ministerpräsidenten Degasperi

Der allerchristlichste italienische Ministerpräsidenten Alcide Degasperi war ein Politiker der „Democrazia Cristiana“ (DC), der sich am seinen Landsleuten stets als guter Christ präsentieren ließ.

Dieser Mann scheute gleichzeitig nicht davor zurück, in aller Offenheit zu erklären, dass er die faschistische Politik gegenüber den Südtirolern fortzusetzen gewillt war.

Degasperi bekundete das am 25. Mai 1953 in Trient in einer Rede:

„Einmal wenigstens stimme ich auch mit Mussolini überein, der im Jahre 1938 sagte, daß man, um Südtirol zu entdeutschen, die Südtiroler nicht isolieren dürfe…“

Gemeint war damit, dass die Südtiroler auf allen Gebieten der Politik, der Kultur und der Verwaltung fest an die Institutionen des italienischen Staates anbinden müsse und ihnen dabei so wenig eigenen Spielraum wie möglich geben

dürfe.

Österreich betonte die Zusammengehörigkeit

Angesichts solcher Äußerungen und der damit verbundenen Politik des lockenden Zuckerbrots und der strafenden Peitsche gegenüber deutschen und der ladinischen Volksgruppe erkannte man in Österreich die existentielle Gefahr einer schleichenden Entfremdung und Abkapselung Südtirols vom deutschen Kulturraum.

Und man steuerte dagegen, indem man die Verbundenheit Südtirols mit Österreich und dem gesamten übrigen deutschen Kulturraum zu stärken versuchte.

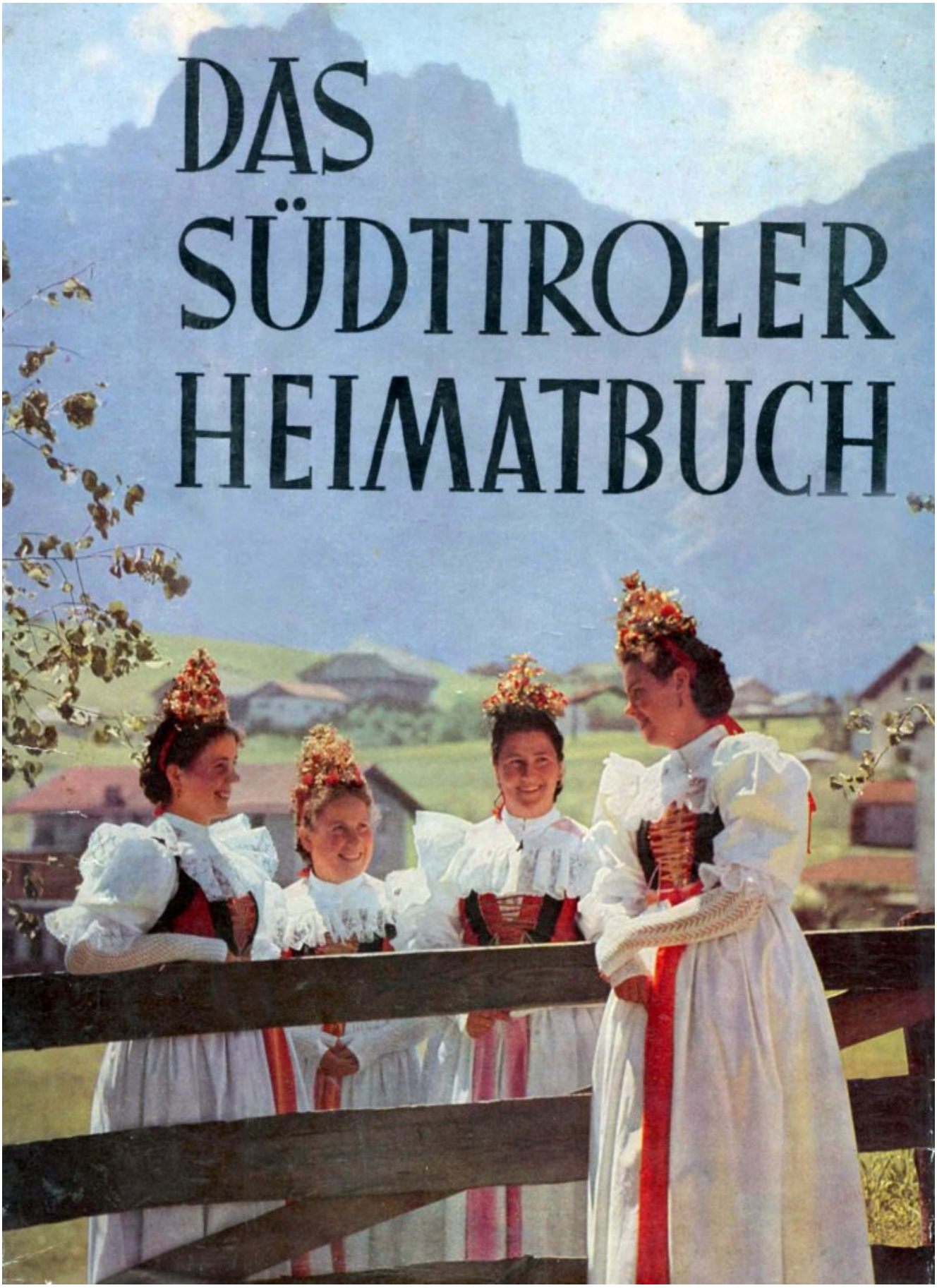

„Das Südtiroler Heimatbuch“, 5. erweiterte Auflage, Hrsg.: Austria Presse-Dienst (APD), Wien 1959

Eines der vielen Beispiele dafür ist ein von der österreichischen Regierung gefördertes „Südtiroler Heimatbuch“, welches weite Verbreitung in Österreich und Südtirol fand. **Austria Presse-Dienst (APD), Wien 1959**

Einunddreißig bedeutende Persönlichkeiten aus Tirol schrieben in diesem Buch Beiträge und es ist es wert, hier ihre Namen in unser Gedächtnis zu holen:

Die Gesamtredaktion hatte der 1928 in Sillian im Hochpustertal geborene **Dr. Günther Goller**, welcher später Klubobmann der „Österreichischen Volkspartei“ (ÖVP) im Wiener Landtag und Gemeinderat wurde. Er erhielt 1986 die Ehrenbürgerschaft und 1996 das Große Goldene Ehrenzeichen für Verdienst um das Land Wien.

Dr. Günther Goller

An dem Buch, welche die Verbundenheit Österreichs mit Südtirol stärken sollte, arbeiteten zahlreiche Patrioten aus allen Gebieten der Politik, Wissenschaft und Kultur mit.

Diese Mitarbeiter waren:

Univ.-Doz. Dr. Franz Aubele, Fritz Bieler, Bauernbunddirektor Dr. Anton Brugger, Dr. Franz Colleselli, Dr. Lois Ebner, Prof. Dr. Karl Finsterwalder, Friedrich Föger, Univ.-Prof. Dr. Helmut Gams, Univ.-Prof. DDr. Oswald Gschließer, Dr. Friedrich Haider, Dr. Helmut Heuberger, Dr. Hermann Holzmann, Dr. Annemarie Innerebner, Dipl.-Ing. Dr. Georg Innerebner, Univ.-Prof. Dr. Karl Kurt Klein, Dr. Heinrich Klier, Monsignore Prof. Dr. Franz Kolb, Kustos Prof. Dr. Franz Kollreider, Dr. Anton Leiter, Dr. Hans Matscher, Univ.-Doz. Dr. Georg Mutschlechner, Dr. Helmut Nabl, Landtagsabgeordneter Kammeramtsdirektor Dr. Albin Oberhofer, Chordirektor Prof. Rudolf Oberpertinger, Prof. Karl Paulin, Prof. Dr. Oswald Sailer, Dr. Josef Scheidle, Josef Friedrich Scheidle, Univ.-Prof. Dr. Herbert Seidler und Dr. Richard Staffler.

Die Bekenntnisse der Politiker

In kurzen Vorworten legten zwei bedeutende Politiker ein eindeutiges Bekenntnis zu Südtirol und zu den Rechten der Südtiroler ab.

BUNDESMINISTER FÜR UNTERRICHT DR. HEINRICH DRIMMEL:

Es kann nicht oft genug betont werden, daß Südtirol und sein Anliegen, das ein Anliegen aller Österreicher ist, immer wieder präsent sein müssen: Es geht hier nicht nur um Stimmen des Gefühls, es sind vor allem auch historische und kulturelle Aspekte, unter denen wir das Problem Südtirol sehen wollen. Österreich hat gerade in den letzten Jahren bewiesen, daß sein nationales Bewußtsein stets im Zeichen des gesamteuropäischen Gedankens, der Toleranz und des Verständnisses für die Probleme aller steht; unter diesen Maximen sehen wir auch die Causa Südtirol; appellieren wir an die Einsicht unseres Nachbarvolkes und das Verständnis der übrigen Welt. Und so kann nicht genug über dieses herrliche Land Südtirol gesagt werden: Möge auch dieses Buch unsere Liebe und Verbundenheit erneut dokumentieren!

STAATSSEKRETÄR UNIVERSITÄTSPROFESSOR DR. FRANZ GSCHNITZER:

„Südtirol ist für uns Herzenssache", höre ich immer wieder, und das ist keine bloße Redensart! Aber mit der Stimme des Gefühls allein ist es nicht getan. Alle, die Südtirol lieben, sollten wissen, warum sie es lieben. Und Südtirol ist liebenswert! Seine Landschaft, die auf engstem Raum reichste Fülle und ganz Verschiedenartiges vereinigt; seine Menschen; seine stolze Geschichte, die Geschichte eines freiheitsliebenden Bergvolkes; seine Kunst, die in allen Zweigen edelste Blüten getrieben hat.

„Das Südtiroler Heimatbuch" unternimmt es, all die natürlichen Gaben und vielfältigen Leistungen Südtirols darzustellen. Ich begrüße das Unternehmen; ich hoffe und wünsche, daß es gelingt! Die Namen der Verfasser der Beiträge bürgen für Sachkunde.

Wer Südtirol kennt, dem soll das Buch helfen, seine Kenntnis zu vertiefen. Wer Südtirol nicht kennt, den soll das Buch anregen, es kennenzulernen. Und wer Südtirol einmal erlebt hat, der wird es aus Überzeugung lieben und nimmer vergessen.

Wie deutsche Dichter ein Kernland deutscher Kultur sahen

Der Beitrag von **Dr. Josef Scheidle**: *„Berühmte Dichter über Südtirol"*, gehört zu den kulturgeschichtlich interessantesten Beiträgen in dem „Südtiroler Heimatbuch" und soll hier nun folgend in Auszügen wiedergegeben werden.

Der Bericht von Dr. Scheidle beginnt mit

Johann Wolfgang von Goethe (*1749, †1832),

der dreimal nach Südtirol kam. Was Goethe bei seinem ersten Besuch und seiner ersten Fahrt im Jahre 1786 erlebte und empfand, schrieb er in seiner „Italienischen Reise“ ausführlich nieder:

Auf dem Brenner, den 8. *September* (1786) *abends*

Hier gekommen, gleichsam gezwungen, endlich an einen Ruhepunkt, an einen stillen Ort, wie ich ihn mir nur hätte wünschen können ... Den Brenner herauf sah ich die ersten Lärchenbäume, bei Schönberg den ersten Zirbel ...

Vom Äußern des Menschengeschlechts habe ich so viel aufgefaßt. ***Die Nation ist wacker und gerade vor sich hin.*** *Die Gestalten bleiben sich ziemlich gleich: braune, wohlgeöffnete Augen und sehr gut gezeichnete Augenbrauen bei den Weibern: dagegen*

blonde und breite Augenbrauen bei den Männern. Diesen geben die grünen Hüte zwischen den grauen Felsen ein fröhliches Ansehn …

Jetzt sondere ich Iphigenien aus dem Paket und nehme sie mit in das schöne, warme Land als Begleiterin. Der Tag ist so lang, das Nachdenken ungestört und die herrlichen Bilder der Umwelt verdrängen keineswegs den poetischen Sinn, sie rufen ihn vielmehr, von Bewegung und freier Luft begleitet, nur desto schneller hervor.

„Die Nation ist wacker und gerade vor sich hin“

Trient, den 11. September 1786 früh.

Nachdem ich völlig fünfzig Stunden am Leben und in steter Beschäftigung gewesen, kam ich gestern Abend um acht Uhr hier an, begab mich bald zur Ruhe und finde mich nun wieder imstande, in meiner Erzählung fortzufahren. Am Neunten abends, als ich das erste Stück meines Tagebuchs geschlossen hatte, wollte ich noch die Herberge, das Posthaus auf dem Brenner, in

seiner Lage zeichnen, aber es gelang nicht, ich verfehlte den Charakter und ging halb verdrießlich nach Hause. Der Wirt fragte mich, ob ich nicht fort wollte: es sei Mondenschein und der beste Weg … Die Sonne ließ sich wieder blicken, die Luft war leidlich, ich packte ein, und um sieben Uhr fuhr ich weg. Die Atmosphäre ward über die Wolken Herr und der Abend gar schön ….

Mit Tagesanbruch erblickte ich die ersten Rebhügel. Eine Frau mit Birnen und Pfirsichen begegnete mir; und so ging es auf Teutschen los, wo ich um sieben Uhr ankam und gleich weiter befördert wurde.

Nun erblickte ich endlich bei hohem Sonnenschein, nachdem ich wieder eine Weile nordwärts gefahren war, das Tal, worin Bozen

liegt. Von steilen, bis auf eine ziemliche Höhe angebauten Bergen umgeben, ist es gegen Mittag offen, gegen Norden von den Tiroler Bergen gedeckt. Eine milde, sanfte Luft füllte die Gegend. Hier wendet sich die Etsch wieder gegen Mittag. Die Hügel am Fuße der Berge sind mit Wein bebaut. Oberlange, niedrige Lauben sind die Stöcke gezogen; die blauen Trauben hängen gar zierlich von der Decke herunter und reifen an der Wärme des nahen Bodens. Auch in der Fläche des Tals, wo sonst nur Wiesen sind, wird der Wein in solchen eng aneinander stehenden Reihen von Lauben gebaut, dazwischen das türkische Korn, das nun immer höhere Stengel treibt. …

Bei heiterem Sonnenschein kam ich nach Bozen. Die vielen Kaufmannsgesichter freuten mich beisammen. Ein absichtliches, wohlbehagliches Dasein drückt sich recht lebhaft aus. Auf dem Platze saßen Obstweiber mit runden, flachen Körben, über die vier Fuß im Durchmesser, worin die Pfirschen neben einander lagen, daß sie sich nicht drücken sollten. Ebenso die Birnen …

Die Bozner Messe bewirkt einen starken Seidenvertrieb; auch

Tücher werden dahin gebracht, und was an Leder aus den gebirgigen Gegenden zusammengeschafft wird. Doch kommen mehrere Kaufleute hauptsächlich, um Gelder einzukassieren, Bestellungen anzunehmen und neuen Kredit zu geben, dahin. Ich hatte große Lust, alle die Produkte zu beleuchten, die hier auf einmal zusammengefunden werden; doch der Trieb, die Unruhe, die hinter mir ist, lässt mich nicht rasten und ich eile sogleich wieder fort. …

Roveredo, den 11. September abends. Hier bin ich nun in Roveredo, wo die Sprache sich ab-schneidet.

Die zweite bedeutende Persönlichkeit, die Dr. Scheidle vorstellte, war

Johann Gottfried von Herder (*25. August 1744 in Mohrungen, Königreich Preußen; geadelt 1802, † 18. Dezember 1803 in Weimar)

Herder war Dichter, Übersetzer, Theologe sowie Geschichts- und Kultur-Philosoph. Er war einer der einflussreichsten Schriftsteller und Denker deutscher Sprache im Zeitalter der Aufklärung und zählt mit Christoph Martin Wieland, Johann

Wolfgang Goethe und Friedrich Schiller zu dem klassischen Viergestirn von Weimar.

Herder unternahm im Jahre 1788 eine Reise nach Italien. Am 1. September hielt er sich in Bozen auf. Von dort schrieb er an seine Frau und sodann an seine Kinder. Das siebenjährige Luischen und der fünf jährige Emil antworteten dem Vater.

Alle meine lieben Kinder, Gottfried, August, Wilhelm, Adelbert, Luischen und Emil.

Ich bin jetzt nah an den Grenzen Deutschlands und habe die großen Tiroler Berge beinahe zurückgelegt. Es sind hohe Berge; auf einigen war viel Schnee ...

Jetzt bin ich nun in Bozen, wo heute eine unsägliche Menge Volks ist, weil 19 000 Kinder gefirmelt werden sollen, da der Bischof in vielen Jahren nicht gefirmelt hat ...

Da ist nun vor unserem Wirtshaus ‚Zur Sonne' ein solcher

Obstmarkt, als ihr in eurem Leben nicht gesehen habt, Birnen, Quetschen, Weintrauben, Nüsse, Feigen: denn hier wachsen schon Feigen, und bald werden wir auch dahin kommen, wo die Pomeranzen- und Zitronen-bäume wachsen. 0h daß ihr hier mit wäret ... Auf den Tiroler Bergen haben wir auch Gemsli springen sehen, auch eins in Innsbruck gegessen und ein zahmes gesehen, das gar niedlich war, seiner Nährerin, einer Bauersfrau, überallhin folgte und so geschlank war, als ich euch allen zu sein wünsche.

Lieber Vater. Kommen Sie balt wieder denn wir haben Sie gar lieb und mögen nicht ohne Sie leben. Die Mutter hat uns auf der Landeharde Botzen gezeigt. Wo so Vile Kinder u. so viel Obst waren, da haben wir recht gewünscht bei Sie zu seyn. Jetzt lerne ich das Lied Jesus meine Zuversicht, u. mir beden alle Tage mit der Mutter.

Luise.

Lieber Vater.

Kommen Sie bald u. haben Sie mich lieb, und erzehlen mir von den Gemslis u. da will ich wieder an ihnen hinaufe klettern, u. ich will Sie auch lieb haben, u. wenn Sie kommen, bringen Sie von die schönen Abrilikosen mit.

Dein getreuer Bruder Emil.

Ein weiterer bedeutender Dichter, den Dr. Scheidle vorstellte, war

Johann Ludwig Tieck (* 31. Mai 1773 in Berlin; † 28. April 1853 ebenda)

Dieser erholte sich 1805 in Südtirol von einer schwerer Krankheit. Er pries in der Hymne „Bozen“ die Schönheit der Landschaft.

Blick von der Seiseralm nach Kastelruth und Bozen

Welche Wonne!
Unten liegt ein Himmelstal
Im Glanz der reinen Sonne.
Wie der Weg sich senkt,
Rücken neue Hügel, Berge vor –
Rundum Glanz und Farbenpracht.
Am Wege hohe Hecken
Von blühenden Granaten,
Glut auf Glut gedrängt.
Wie voll, wie frisch, wie lachend
Hier Kuß an Kuß
Und Liebesgruß
In grünen Zweigen winkt.

St. Magdalena bei Bozen
mit dem Rosengarten.
Zum
Fliederbauer
in St. Magdalena.

Die Gefährten wandeln jubelnd
Und werfen die roten Blüten
Lachend dem Kranken zu.
Plötzlich ertönt,
So scharf und voll
Betäubend fast
Ein Chor von grillenden, schrillenden Stimmen.
Das ist der Zikadengesang,
So oft von alten Dichtern gepriesen ...
Doch ebenso plötzlich
Als es begann,
Verstummt es jetzt.
Und ein liebliches Schweigen
Dehnt sich wollüstig,
Liebesatmend.
Durch den Raum des blauen Himmels,
Durch das blühende Tal
Ober die lachenden Gebirge hin,
Und meine Seele
Strebt vergeblich
Worte zu finden,
Ihr stilles Entzücken
Sich und andern zu sagen.

Josef Viktor von Scheffel (* 16. Februar 1826 in Karlsruhe; † 9. April 1886 ebenda, geadelt 1876),

war ein im 19. Jahrhundert viel gelesener deutscher Schriftsteller und Dichter, Autor von Erzählungen und Versepen sowie mehrerer bekannter Liedtexte. Er war indirekter Schöpfer des Begriffes Biedermeier. Scheffel widmete Schloß Runkelstein bei Bozen im Jahre 1855 folgendes Gedicht, welches hier im „Südtiroler Heimatbuch“ wiedergegeben ist:

Noch heute freut’s mich, 0 Runkelstein,
Daß einstmals zu guter Stunden
In der Talfer felsenges Tal hinein
Zu dir den Weg ich gefunden.
Melodisch scholl aus der Tiefe empor
Des Wildbachs entströmendes Tosen,
Am Burgpfad erblühten im lustigen Chor
Glutnelken und wilde Rosen.
Des Runkelsteins verfallen Gebäu
Weiß nichts von Grämen und Trauern
Der Geist der Dichtung, fröhlich und frei,
Nistet in seinen Mauern.
Herr Konrad Vintler einst oben saß,
Dess‘ Kurzweil war, allerwegen
Beim Klang von Laute und Stengelglas
Der freien Künste zu pflegen.

Längst war des Minnelieds Glanz vorbei,
Und anderes wollt‘ sich gestalten,
Drum dacht‘ er, ein künstlerisch Konterfei
Entschwundener Pracht zu behalten.
Viel sinnige Maler malten ihm gern
Die Helden der altdeutschen Lieder;

Noch schauen Herr Hagen und Dietrich von Bern
Vom Söller zum Burghof hernieder.
Und Grau in Grau – dort den Saal entlang,
Wer deutet die Gruppen, die holden?
’s ist Gottfrieds von Straßburg minniger Sang
Von Tristan und Isolden,
Tristan und Isolde auf weitem Meer –
Isolde und Tristan im Walde-
Brangäne lächelt – betrüblich sehr
Steht König Marke der Alte ...
Im Rittersaale am hohen Kamin,
Saß lang ich, in Sinnen versunken,
Und habe im feurigen Wein von Tramin
Des Vintlers Gedächtnis getrunken.
Wer immer ins sonnige Etschland fährt,
Halt‘ Einkehr in diesen Räumen.
Und ist ihm eine Isolde beschert,
Mag er von ihr hier träumen.

Paul Johann Ludwig von Heyse (* 15. März 1830 in Berlin; geadelt 1910; † 2. April 1914 in München)

war ein deutscher Schriftsteller, Dramatiker und Übersetzer. Neben vielen Gedichten schuf Heyse rund 180 Novellen, acht Romane und 68 Dramen.

Heyse hielt sich in jüngeren Jahren mit einem kranken Verwandten in Meran auf. Aus diesem Aufenthalt erwuchsen seine „Meraner Novellen“. Nachstehende Schilderung stammt aus der Novelle „Die Unheilbare“:

Ich ging die engen Gäßchen entlang bis zu dem alten Tore, das unter einem verwitterten und von Franzosenkugeln genarbten Turme ins Passeiertal hinausführt. Wie aber da sich Nähe und Ferne vor einem auftut, das ist zum Erschrecken schön und groß und fremdartig. Ich saß wohl eine halbe Stunde auf einem Stein dicht neben dem Tor, wo der steile Pfad gerade hinaufführt auf den Küchelberg und zu dem alten Pulverturme droben, der jetzt ganz friedlich, wie ein ausgedienter Invalide, die Rebengärten bewacht.

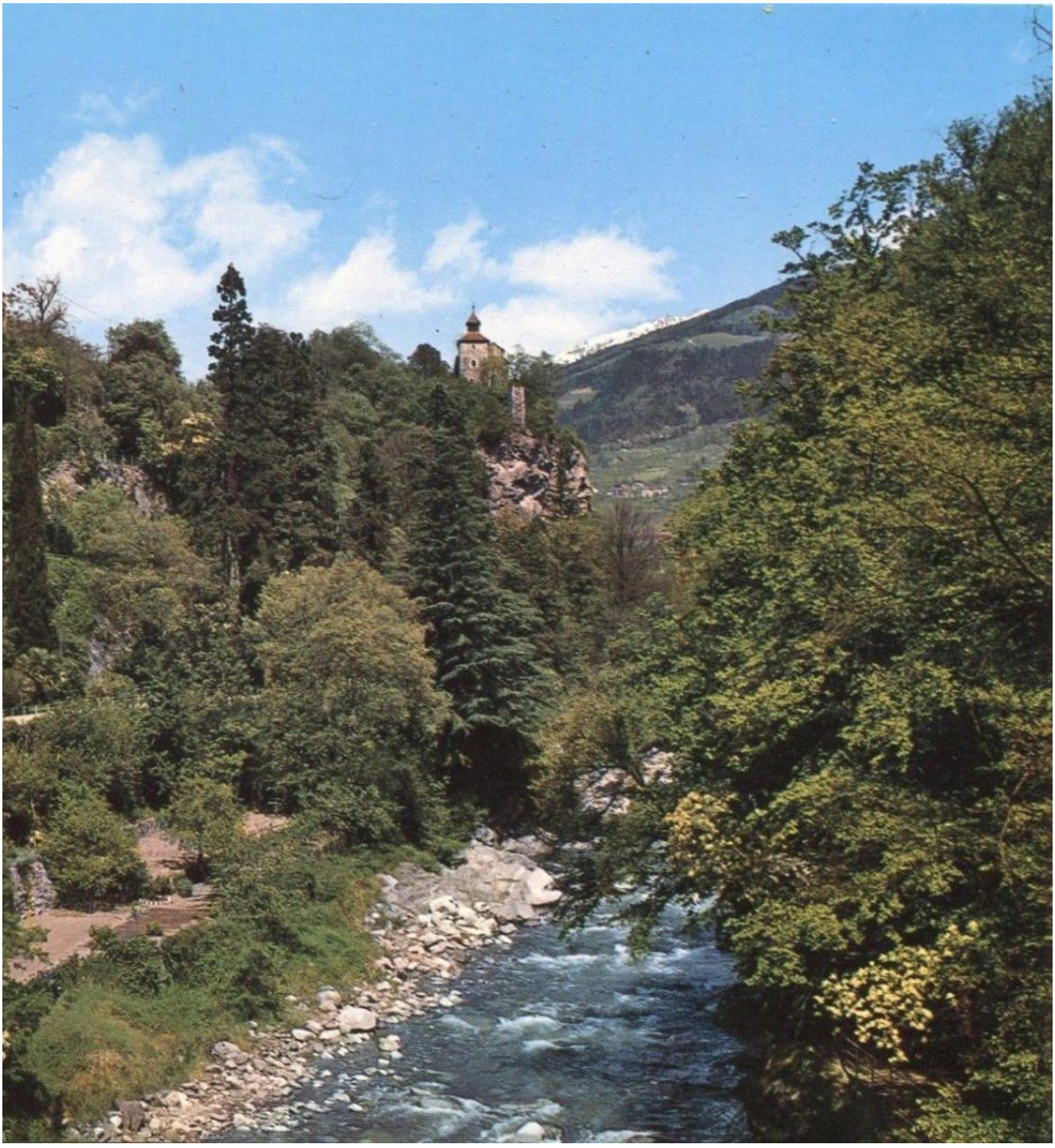

Die Zenoburg bei Meran

Da sah ich, mir gegenüber auf einem Felsenvorsprunge, der aus dem Küchelberg ins Tal der Passer hinaustritt, die Trümmer der Zenoburg und überlegte, ob ich wohl die Kraft hätte, mich die breite Straße bis hinauf zu schleppen, oder mich begnügen sollte, über die steinerne Brücke ans andere Ufer zu kommen, wo man das freundliche Obermais herüberwinken sieht. Eine Frau kam gegangen, die Pfirsiche und Weintrauben im Korb auf dem Kopfe trug. Der kaufte ich einige ab, aß und fühlte mich sehr

gestärkt. So *machte ich mich auf den Weg, stand alle drei Schritt und sah zur Passer hinab, die so blau und dann wieder mit weißem Schaum tief unter dem Brückenbogen durchfließt.*
Wie kühn und traulich zugleich hangen die Weingeländer an den schroffen Uferfelsen, wilde Feigenbäume mit zahllosen schwarzen Früchten, dazwischen das lebendige Wasser, in Rinnen herabgeleitet, kühlt das Laub und treibt hie und da im Vorbeigehen ein Rad, von der Tiefe herauf heben sich die hohen Stämme der Nußbäume und edlen Kastanien, eine unerschöpfliche Triebkraft und Freudigkeit der Natur, wohin man blicken mag.
Besonders auch weidete ich die Augen recht an der kräftigen, bald tiefbräunlichen, bald silbergrauen Farbe des Felsens; und wie malerisch es sich ausnahm, die Menschen in ihrer schönen Tracht den schroffen Küchelberg heruntersteigen oder einen Wagen, vielmehr eine zweirädrige Schleife, mit starken, weißgrauen Ochsen bespannt und mit Rebenlaub beladen, von der Zenoburg herabfahren zu sehen, das alles unter einem Himmel, den ich bisher immer nur für eine schöne Fabel der Maler und Dichter gehalten hatte.

Dies war nur eine Auswahl von Dichtern, die Südtirol geliebt und besungen haben und deren Stimmen uns Dr. Josef Scheidle im „Südtiroler Heimatbuch“ weiter vermittelt hat.

Die Forderungen der heutigen Zeit

Es stünde den heutigen regierenden Politikern der „Südtiroler Volkspartei“ (SVP) gut an, die Verbundenheit zu dem gesamten deutschen Kulturraum zu pflegen und vor allem zu dem **Vaterland Österreich**. Sie sollten auch von den österreichischen Politikern Solidarität einfordern. Der Hinweis auf das damalige so vorbildliche „Südtiroler Heimatbuch“ kann ihnen hier Anregung und Mahnung sein.

Vor allem sollte der **Landeshauptmann Arno Kompatscher** von seinen Parteifreunden diesbezüglich in die Pflicht genommen werden. Ein eigener Anstoß ist von ihm wohl kaum zu erwarten.

Es muss doch auch in der SVP noch Leute geben, die ihm klar machen können, dass man seinem Land nicht dient, indem man **österreichische Unterstützer des Selbstbestimmungsrechts öffentlich beleidigt** und ihnen politischen Misserfolg wünscht.

Es muss in der SVP doch noch Leute mit Tiroler Gesinnung geben, die Kompatscher sagen können, dass es **falsch** ist, ständig **auf den Knien nach Rom zu rutschen** und ausgerechnet die **italienische Partisanen-Vereinigung** zu beauftragen, federführend den **Zeitgeschichtsunterricht** an Südtirols Schulen mit zu gestalten.

Diese Leute werden nämlich der Südtiroler Jugend alles andere als die Verbundenheit mit dem Vaterland Österreich nahe bringen wollen!

Die römische Wölfin kann ihre Jungen nicht mehr säugen!

Hinweisschild am Brenner

Italien steht am finanziellen Abgrund – und was macht die Politik in Südtirol?

von Georg Dattenböck

„Römische Politik, gedenk ich deiner, liegt's wie Alpdruck auf dem Herzen, liegt's wie Mühlstein mir im Magen…" (Frei nach Viktor v. Scheffel…)

Die kapitolinische Wölfin säugt Romulus und Remus, die Kinder des Kriegsgottes Mars und die sagenhaften Gründer Roms im Jahre 753 v. Chr. (Faschistische Bauplastik in Rom aus dem Jahre 1943)

In Italien wanken die Banken. Eine Institution wankt nicht: die Mafia, Italiens stärkste Firma. Sie ist die „größte Wirtschaftskraft des Landes“ (NTV, 11.12.2012) und „erwirtschaftet“ jährlich sieben Prozent oder etwa 90 Milliarden € des gesamten italienischen Bruttoinlandsprodukts (Kronen-Zeitung, Wien).

Bereits im Oktober 2014 wurde unter europäischer Bankenaufsicht ein „Stresstest“ an Italiens Banken mit verheerendem Ergebnis durchgeführt: Neun von 15 getesteten italienischen Großbanken waren den *„simulierten Schocks nicht gewachsen und fielen in der Prüfung durch“*(Hanno Mußler, FAZ, 11.7.2016).

Seit vielen Jahrzehnten: Schlafen, Nichtstun und Durchtauchen als

Programm

Nicht erst seit 2008 steht das italienische Bankensystem, weit gefährlicher für die EU als Griechenland, auf zittrigsten Beinen und wurde immer wieder mit miesen Tricks, zu Lasten der Steuerzahler, am Dahinsiechen erhalten.

Als der amerikanische Finanz-Hurrikan Europas Küsten mit brachialer Gewalt 2008 erreichte, beruhigte der damalige Papst Benedikt XVI. in seinem Palast in Castelgandolfo die Italiener mit der Aussage, daß *„es sich hier nur um zeitliche Güter handle, einzig Gott sei ewig. Dieses Bekenntnis zum gelassenen Bankrott klingt zwar merkwürdig, wenn es von einer reichen Institution wir der katholischen Kirche kommt, die um jeden Cent Steuernachlass feilscht wie ein Hedge-Fonds-Manager*.“(FAZ, 29.10.2008).

Mario Draghi. Bild: wikimedia.org, By World Economic Forum (Flickr: Special Address: Mario Draghi) (CC BY-SA 2.0)

Eine zentrale, verantwortliche Schlüsselperson für das italienische Desaster ist der Italiener Mario Draghi: Von 1984 bis 1990 war er Exekutivdirektor der Weltbank, von 1991 bis 2001 Generaldirektor des italienischen Finanzministeriums, von 2002 bis 2005 *Vice Chairman* und *Managing Director* bei Goldman Sachs International in London, von 2006 bis 2011 amtierte er als Gouverneur der Banca d'Italia. Als deren Chef war er auch Mitglied des Rates der Europäischen Zentralbank.

Draghi leitete zudem das Forum für Finanzstabilität (ab 2009 Financial Stability Board – FSB) am Sitz der Bank für Internationalen Zahlungsausgleich (BIZ) in Basel.

Draghi war zudem Mitglied des Aufsichtsrates von Eni, IRI und der *Banca Nazionale del Lavoro*. Seit 2011 ist Draghi Chef der Europäischen Zentralbank.

Auch Draghi konnte die dramatische finanzielle Lage Italiens als Hauptbeteiligter nur vorübergehend mühsam kaschieren. Um Italiens und Spaniens Zinskosten für Anleihen kurzfristig zu reduzieren, steckte er mehr als 1 Billion € in ein zum Sterben verurteiltes System.

„Wikipedia" berichtet über Draghis Machenschaften:

„Bereits während seiner Kandidatur zur EZB-Präsidentschaft im Jahr 2011 kamen kritische Stimmen auf, die Draghis Rolle bei der Verschleierung des wahren Zustandes der griechischen Finanzen durch die griechische Regierung und Goldman Sachs mit Hilfe von off-market swaps hinterfragten.

Draghi, der von 2002 bis 2005 für Goldman Sachs in London arbeitete, stritt im Juni 2011 jegliche Beteiligung mit dem Hinweis ab, dass diese Dinge vor seiner Zeit geschehen seien. 2012 kamen erneut Stimmen auf, die insbesondere Draghis vormalige Tätigkeit bei Goldman Sachs als Interessenkonflikt

werteten. Die EZB verweigerte die Veröffentlichung von Dokumenten, die Einzelheiten zu den Credit Swaps enthielten.

Anfang 2013 geriet Draghi im Zuge der Skandale um die Bank ***Monte dei Paschi di Siena*** *(MPS) in die Kritik:*

Es wurde bekannt, dass noch unter der Führung Draghis als Gouverneur der italienischen Zentralbank die MPS ***äußerst riskante Geschäfte tätigte und die italienische Zentralbank noch im Oktober 2011 der damals strauchelnden MPS einen wertpapierbesicherten Kredit in Höhe von 2 Milliarden Euro gab, aber weder Öffentlichkeit noch das italienische Parlament darüber informierte.***

Durch diese geheime Rettung der MPS landete zweifelhafter Wertpapierschrott bei der nationalen Notenbank und die MPS erhielt dafür im Gegenzug Staatsanleihen, deren Zins- und Schuldendienst vom Steuerzahler getragen wird.

Draghi legte damit den Grundstein für ein europäisches Schattenbankensystem unter Führung der nationalen Notenbanken – ein System, das hauptsächlich dafür geschaffen wurde, Geschäftsbanken und ihre Eigentümer auf Kosten der Steuerzahler vor Insolvenz bzw. Verstaatlichung zu schützen.“

Italien ist am Ende und zieht Europa mit

Am 4. Juli 2016 meldeten die „Deutschen Wirtschafts-Nachrichten“: „*Banken-Krach in Italien: Kurs von* ***Monte dei Paschi bricht ein****. Die Krise der italienischen Banken zieht immer weitere Kreise: Die EZB (*Herr Mario Draghi*) verlangte Insidern zufolge vom traditionsreichen Institut Monte dei Paschi di Siena,* ***die faulen Kredite schneller abzubauen.*** *(…)*

MONTE DEI PASCHI DI SIENA
BANK SINCE 1472

Monte dei Paschi ist mit ihren rund 32.800 Mitarbeitern in ganz Italien und weltweit aktiv. Die Bank ist u. a. auch an der *Banca Toscana*, an der *Banca Agricola Montovana*, an der *Banca Popolare di Spoleto* und an der *Banca Monte Parma* beteiligt.

Die „Deutschen Wirtschafts-Nachrichten“ dazu weiter: **„***MPS-Aktionäre reagierten ‚entsetzt‘. Wie Reuters das in ungewohnt drastischen Worten nennt: Die Titel brachen an der Mailänder Börse um acht Prozent auf ein Rekordtief von 0,35 € ein. Sämtliche großen Finanzwerte in Italien verloren deutlich an Wert. (…)*

Die Situation in Italien zog Banken-Aktien in ganz Europa in die Tiefe*. Die italienischen Banken ächzen unter einem Berg an faulen Krediten* ***von rund 360 Milliarden Euro****. Mitte April wurde der Rettungsfonds ‚Altante‘ ins Leben gerufen, um den Häusern unter die Arme zu greifen.*

Ein Sprecher von Ministerpräsident Matteo Renzi widersprach am Montag Medienberichten, wonach Italien Milliarden an Staatsgeldern in sein Bankensystem pumpen und damit die Regeln der EU verletzen wolle. Tatsächlich hat die EU bereits Liquiditätshilfen genehmigt. Die EZB bereitet flankierende Maßnahmen vor. Die europäischen Bank-Aktien sind im Gefolge der neuerlichen Schieflage der MPS auf breiter Front eingebrochen".

Der Staat Italien ist nicht mehr in der Lage, seine eigenen Banken zu retten.

Der Staat Italien kann den italienischen Banken nicht mehr helfen: mit 132 Prozent Schuldenquote des BIP liegt Italien nach Griechenland (175 Prozent) an zweiter Stelle in Europa. („Deutsche Wirtschafts-Nachrichten", 11.7.2016).

Zu diesem Desaster kommt noch die Korruption und Bestechlichkeit als „italienische Erbkrankheit" dazu: von hohen Politikern bis zu hohen Beamten, von Top-Managern bis zu vielen Firmen und Privatpersonen besteht in Italien die Mentalität, sich ohne jede Rücksichtnahmen auf die Gemeinschaft durch die Mithilfe von Freunden, Beamten und der eigenen Familie gnadenlos zu bereichern.

Täglich liest man in den italienischen Medien entsprechende Fälle. Zudem verfolgt und bestraft die monströse Staats-

Bürokratie die noch Werte schaffenden Betriebe und schwer arbeitende Staatsbürger mit einer Steuerlast, die eine der höchsten in Europa ist.

11,5 Prozent Arbeitslose im 3. Quartal 2016 belasten die Finanzen über alle Maßen, nur 15 Prozent der unter 24jährigen haben noch eine Arbeit, oftmals jedoch nur kurzfristig.

Dazu kommt die ungeheure finanzielle Belastung durch die immer mehr anschwellende Flut der anlandenden Wirtschafts-Asylanten aus ganz Afrika, die zusätzlich dem Staat schwerste Sicherheitsprobleme bereiten. Die Kriminalität explodiert.

Dolce Vita auf Pump

Unter dem Titel „*La dolce vita auf Pump*“ untersuchte Jannis Brühl in der „Süddeutschen Zeitung“(11.7.2016) die Ursachen für das Desaster:

„Schon lange kämpft Bella Italia mit Problemen in der Wirtschaft, aber dem Land wurde stets viel verziehen. Zuletzt jedoch haben Spekulanten das Land aufs Korn genommen. Was passiert jetzt? (…)

In absoluten Zahlen hat Italien mit 1,8 Billionen Euro kaum weniger Schulden als Deutschland mit rund zwei Billionen Euro. Wenn aber die Summe ins Verhältnis zur Wirtschaftsleistung gesetzt wird, befindet sich das Land in einer Liga mit Griechenland:

Die Schulden machen rund 120 Prozent des Bruttoinlandsprodukts aus – weltweit haben nur die notorischen Schuldner aus Athen sowie Japan eine höhere Quote.

Die Ursachen des Schuldenberges gehen weit in die Vor-Berlusconi-Ära zurück. Regiert von einer korrupten politischen Klasse lebte das Land vor allem seit den achtziger Jahren deutlich über seine Verhältnisse.

Ein gutes Beispiel dafür ist das Rentensystem: Lange gingen viele Menschen ungewöhnlich früh in Rente: In den Achtzigern machten das viele Italiener schon vor dem 50. Lebensjahr, noch 2007 konnten sich viele mit 57 zur Ruhe setzen – in der im Schnitt ältesten Gesellschaft Europas kostet das den Staat Jahr für Jahr Milliarden…“

Falsche Jubelrufe

Der Jubelruf des Premierministers Matteo Renzi in der Silvesternacht erscheint im Rückblick als lächerlich: *„Wir haben uns aus dem Morast erhoben“* und *„2016 werde noch besser, die Zeiten der Tristesse seien vorbei“(*Spiegelonline) Dieses Verhalten entpuppte sich angesichts der realen Lage in den folgenden Wochen und Monaten dieses Jahres nur mehr als eine miese Schmierenkomödie.

Matteo Renzi. wikimedia.org, PSD Romania (Flickr) (CC BY 2.0)

Allein in sechs Handelstagen der ersten Julihälfte 2016 verloren Italiens börsennotierte Banken 25 bis 35 Prozent an Börsenwerten. **400 Milliarden €** halten italienische Banken an Staatsanleihen, das sind 21,6 Prozent der riskanten Staatsschulden. **360 Milliarden ausfallgefährdeter Kredite weisen die Bankbilanzen auf.**

Die EZB(Herr Draghi) und die EU bereiten nun auf Kosten der

europäischen Steuerzahler eine „Banken-Rettung“ vor. *„Nun erlaubt die EU Italien Staatshilfen im **Umfang von 150 Milliarden € für heimische Banken**. Begründet wird diese Freigabe als ‚Vorsichtmaßnahme‘. Parallel dazu verdichten sich Hinweise, die EZB könne in Betracht ziehen, asymmetrisch mehr italienische Staatsanleihen zu kaufen“*(„Deutsche Wirtschafts-Nachrichten“, 4.7.2016).

Die Folge dieser selbstmörderischen Finanzpolitik für Europa ist, daß deutsche Banken immer nervöser werden. Französische Banken stehen an erster Stelle mit ihren Forderungen an italienische Banken. Bereits auf Platz zwei folgen deutsche Banken mit Forderungen von 90 Milliarden €.

Der Chefökonom der „Deutschen Bank“, Folkerts-Landau forderte bereits, daß notfalls für die Rettung *„sogar ein Bruch der Regeln **der neuen EU-Bankenrichtlinie** akzeptiert werden müsse.“*(„Deutsche Wirtschafts-Nachrichten“, 10.7.2016).

Die Bankenkrise in Italien wird deshalb zur Gefahr für das gesamte Finanz-System Europas und darüber hinaus zur politischen Überlebensfrage der EU.

Griechenland ist pleite, trotz vieler „Rettungspakete“ (für die Banken) und der Staat Portugal taumelt ungebremst in eine absehbare Katastrophe.

Ein guter Grund für den britischen Brexit

Wohl aus gutem Grund zogen sich deshalb die weitsichtigen Briten rechtzeitig mittels Brexit aus der EU zurück, sie bringen ihr Geld ins Trockene.

Trotz der Bitten von Frau Merkel will Matteo Renzi die italienischen Banken mit Steuergeldern retten, der deutsche

Finanzminister Wolfgang Schäuble erklärte dieses Vorhaben für inakzeptabel.

Anfang Juli 2016 berieten die europäischen Finanzminister über die gefährliche Lage. Die „Salzburger Nachrichten“ berichteten: „*Die schwierige Lage vieler italienischer Banken stand bei dem Ministertreffen zwar nicht offiziell auf der Agenda, sorgte aber dennoch für Unruhe. Dijsselbloem* (Anm.: Niederländischer Finanzminister) *lehnte ein neues milliardenschweres Rettungsprogramm aus Steuergeldern ab. ‚Die Probleme müssen in den Banken geregelt werden‘, sagte er. Die Einfachheit, mit der einige Banker mehr öffentliche Gelder forderten, um ihre Probleme zu lösen, sei problematisch. ‚Das muss ein Ende haben‘*“ („Salzburger Nachrichten“, 12.7.2016)

Und die „Deutschen Wirtschafts-Nachrichten“ ergänzten: „*Bis Oktober werden die Banken ohne massive Hilfen nicht durchhalten. (…) Es ist daher denkbar, daß sich in Italien das nächste Euro-Drama abspielen könnte*“ („Deutsche Wirtschafts-Nachrichten“, 5.7.22016).

Ohne Rom in die Zukunft“

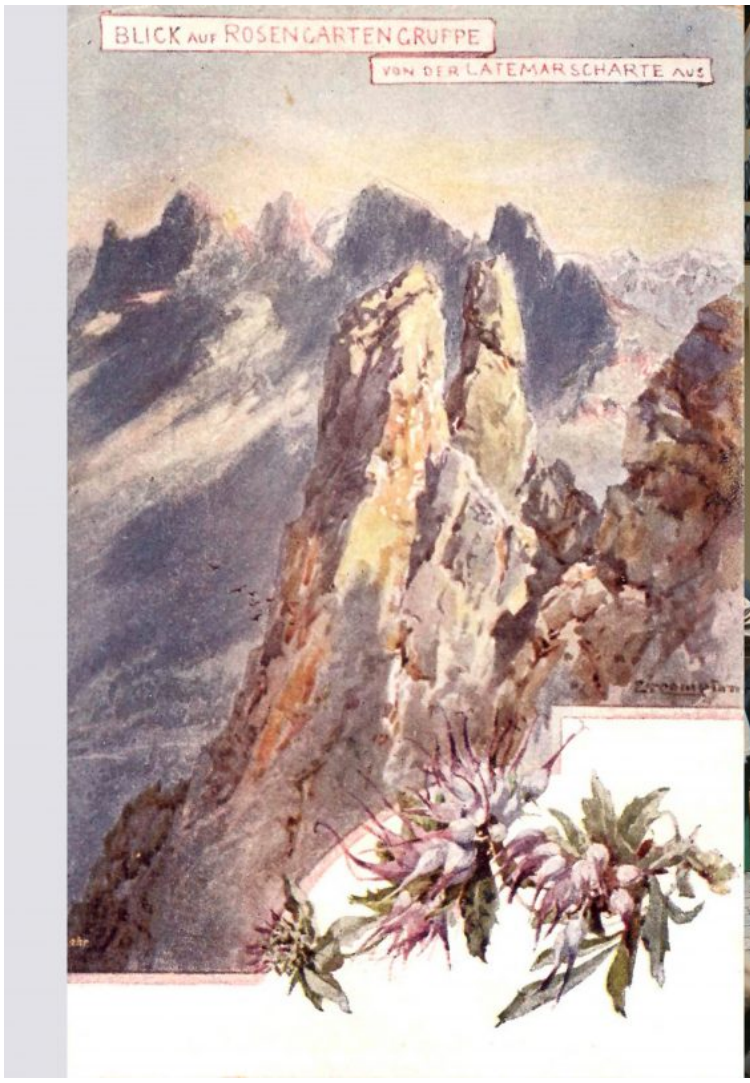

„Selbst wenn Italien den Schlern mit Gold überziehen wollte, könnten wir dem Ziel der Landeseinheit nicht entsagen!” Dieser programmatische Satz des gebürtigen Welsch-Tirolers Dr. Eduard Reut-Nicolussi (22.6.1888 in Trient, † 18.7.1958), des Kaiserjäger-Offiziers und mutigen Streiters gegen den Faschismus, ist das Bekenntnis aller Patrioten, ganz gleich,

Die große Mehrheit der Südtiroler hatte seit der Annexion am 10. Oktober 1920 durch Italien kein Vertrauen in diesen Staat. Weder in das faschistische Modell und auch nicht in das sogenannte „demokratische Italien“, das von 1945 bis zum heutigen Tag häufig genug die Menschenrechte der Südtiroler gröblich verletzt hat.

Seit 97 Jahren wird hier in der Mitte Europas das Selbstbestimmungsrecht mit den Füßen getreten. Europa hat dazu auch in jenen Jahren geschwiegen, als der Versuch des schleichenden Ethnozids mittels gesteuerter Zuwanderung von Süditalienern zu gelingen gedroht hatte.

In den 1950er Jahren pumpte Rom Süditaliener in das Land, um Südtirol endgültig italienisch zu machen.

Dass es bis heute nicht gelungen ist, europaweit zu vermitteln, dass die Zukunft Südtirols nicht in der Ankettung an Italien liegen kann, das ist auch zu einem erheblichen Teil von der Politik der Südtiroler Volkspartei (SVP) verschuldet.

Sämtliche Südtiroler Landeshauptleute wurden seit 1945 von der früheren Sammelpartei SVP gestellt. Sie betrieben zwar keine Politik des „Los von Rom“, jedoch entsagten sie dem grundlegenden **Menschenrecht der Freiheit und Selbstbestimmung** nicht. **Diese Karte wurde zumindest vorsichtshalber im Talon belassen und konnte als Druckmittel benützt werden.**

aus Dolomiten, Tagblatt der Südtiroler, Freitag, den 16. Oktober 1953:

Beschluß des Parteiausschusses der SVP

Der Parteiausschuß der Südtiroler Volkspartei faßte in seiner Sitzung am 12. Oktober einstimmig folgenden Beschluß:

„Der Parteiausschuß spricht nach eingehender Erörterung den Parlamentariern der SVP. seinen Dank dafür aus, daß sie das Selbstbestimmungsrecht des Südtiroler Volkes in ihren Erklärungen als ein heiliges Grundrecht erneut vertreten und bekräftigt haben und bringt dafür ihnen einstimmig sein vollstes Vertrauen zum Ausdruck.

Er dankt gleichzeitig den „Dolomiten“ und dem „Volksboten“ für ihr mannhaftes und klares Eintreten zu Gunsten des Selbstbestimmungsrechtes unseres Volkes.

Er beauftragt die Parteileitung die vorstehende Erklärung in der Presse zu veröffentlichen.“

Landeshauptmann Dr. Silvius Magnago als Redner 1957 auf der großen Volksversammlung auf Sigmundskron. Das Volk verlangte „Volksabstimmung für Südtirol“. Magnago benutzte die Volksstimmung als Druckmittel, um unter dem Titel „Los von Trient“ zumindest eine erweiterte Landesautonomie von Rom einzufordern.

Seit **Arno Kompatscher** jedoch am 9.1.2014 das Amt des Landeshauptmanns von Luis Durnwalder übernahm, ist **in grundsätzlichen Fragen ein merklicher Richtungswechsel** zu „pro Italien“ feststellbar. Von 2005 bis 2013 stand Kompatscher seiner Heimatgemeinde Völs am Schlern als Bürgermeister vor und er war von 2011 bis 2013 Präsident des Südtiroler Gemeindenverbandes und des Rates der Gemeinden. In seiner Regierung übernahm Kompatscher die Ressorts Wirtschaft, Finanzen, Innovation und Außenbeziehungen. Zur Halbzeit der Legislaturperiode übernahm er 2016 turnusgemäß von seinem Trentiner Amtskollegen Ugo Rossi zusätzlich die Präsidentschaft der Region Trentino-Südtirol.

Warum sind Arno Kompatscher und seine Mannschaft aber so italophil? Man darf das Menschliche und Allzumenschliche bei

der Beurteilung nicht außer Acht lassen:

Mit seinem Jahres-Bruttogehalt von 230.580 Euro gehört der siebenfache Vater Arno Kompatscher zu den Best-Verdienern unter den Regierungschefs der ganzen Welt.

Er steht in der Weltrangliste nach Lee Hsien Loong (Singapur), nach Barack Obama (368.222 Euro), nach dem österr. Bundespräsidenten (325.500 Euro) und nach dem kanadischen Premier Stephen Harper (239.345 Euro) an fünfter Stelle.

Angela Merkel muss mit einem Jahres-Bruttogehalt von 215.778 Euro noch zu Arno Kompatscher aufblicken. Und auch der französische Präsident Francois Hollande (178.864 Euro) verdient weniger als Kompatscher.

Noch krasser ist der Vergleich zwischen dem LH und Matteo Renzi: Der italienische Premier verdient mit 114.701 Euro brutto im Jahr genau halb so viel wie der Südtiroler Landeshauptmann .(Quelle: „Neue Südtiroler Tageszeitung“).

Die SVP leidet unter Vertrauensverlust

Die SVP verliert derzeit immer mehr an Vertrauen im Volk! Als Beispiel dafür sei an die vernichtende Niederlage bei der Abstimmung im Juni 2016 über einen weiteren Ausbau des Flughafens Bozen auf Kosten der Steuerzahlererinnert.

70,6 Prozent der Südtiroler Bevölkerung sprachen sich am 12. Juni 2016 bei einer Volksabstimmung gegen einen Vorschlag ihrer Regierung aus, weitere Unsummen in das Finanzgrab des Bozner Flughafens zu schütten. Das war eine bittere Niederlage für Landeshauptmann Arno Kompatscher.

Was macht die Opposition?

Den Schlüssel für die Mobilisierung der Wähler hätten die drei Südtiroler Oppositionsparteien in der Hand. Hier fehlen jedoch **gemeinsame Vorgangsweise in entscheidenden Grundsatzfragen,** von einer **gemeinsamen Arbeitsplattform** ganz zu schweigen.

Man hat den Eindruck, dass Fragen wie die Wahrung des eigenen Mandatsstandes im Landtag und lokale Nebensächlichkeiten im Vordergrund stehen. Es ist noch keine gemeinsame Plattform für ein „Los von Rom“ erkennbar.

Aber was nicht ist, kann ja vielleicht noch werden!

„Nicht jeder Abschied fällt schwer!“

Auf überparteilicher Ebene motiviert der „Südtiroler Schützenbund“ viele Menschen dazu, alternativ in die Zukunft zu denken.

*„Nicht jeder Abschied fällt schwer – Ohne Rom in die Zukunft!“*Dieser Aufruf des Schützenbundes anlässlich der großen Freiheitskundgebung zu Pfingsten in Bruneck gewinnt angesichts der dramatischen Finanzsituation und der sich abzeichnenden gewaltigen politischen Krise Italiens mit der möglichen Staats-Pleite an Aktualität.

Das geplante „Verfassungsreferendum“ im Oktober könnte der Anfang vom Ende der mühsam in Jahrzehnten erkämpften kleinen autonomen Freiheiten sein.

Südtirol steht möglicherweise bald vor einem Scheideweg.

Ignorierte nationale Minderheiten – Krux der EU

Zwischen Hebriden und Stiefelabsatz machen sich nach dem Brexit-Referendum weitere Fliehkräfte bemerkbar

Von dem österreichisch-deutschen Publizisten **Reynke de Vos**

Seit sich Engländer und Waliser wider Schotten und Nordiren mehrheitlich für die Verabschiedung des Vereinigten Königreichs aus der Europäischen Union (EU) entschieden, sind quer über den Kontinent Gründe und Folgen geradezu auf

inflationäre Weise erörtert worden. Auffällig ist, dass dabei ein unterschätztes Thema gänzlich außer Acht geriet, nämlich Lage, Dasein und Bedürfnisse einer Gruppe von Minderheiten. Dies korreliert mit dem Stellenwert, den diese in EUropa einnehmen.

Es ist eine Krux, dass sich die EU nie auf eine eigentlich wünschenswerte, weil notwendige Minderheiten-Politik eingelassen hat. Ich meine damit nicht „neue“, sondern „alte“ Minderheiten, nationale Minoritäten (in – aufgrund vielerlei historischer Gründe – fremdnationaler Umgebung). Es gibt deren viele, auch in EU-Europa, und einige, deren stete „Erfolglosigkeit“ im Ringen um mehr Autonomie/Selbstverwaltung Sprengstoff birgt.

Warum hat die EU keine substantiellen Volksgruppen-Schutzmaßnahmen ergriffen? Warum haben ihre Gremien und Institutionen stets auf den – vergleichsweise machtarmen – Europarat verwiesen, bei dem die nationalen Minderheiten angeblich gut aufgehoben sind?

Als der „Südtiroler Schützenbund“ (SSB) im Jahr 2013 unter der Teilnahme zahlreicher Vertreter europäischer Volksgruppen ein großes Freiheitsfest in Meran gestaltete, wiesen die Basken auf ihrem Informationsstand mit einer Volksgruppenkarte auf die vielfachen Identitäten Europas hin.

Zentralstaaten als Verweigerer

Weil jene traditionell zentralistisch aufgebauten und organisierten Nationalstaaten – Frankreich, Italien, Spanien, Rumänien, um nur die ärgsten Bremser zu nennen – deren Begehr prinzipiell ablehnend gegenüberstehen. Hinsichtlich Rumänien ist beispielsweise darauf zu verweisen, dass das Verlangen der ungefähr 1,4 Millionen ethnischen Ungarn – und insbesondere der ca. 700.000 Szekler – nach Autonomie von der gesamten politischen Klasse des Staatsvolks sofort als Sezessionsbegehr (Stichwort: Trianon) gebrandmarkt wird. Ähnlich ergeht es den ca. 500.000 Magyaren in der (Süd-)Slowakei.

Ein anderes Beispiel gefällig? Frankreich (am 7. Mai 1999)

und Italien (27. Juni 2000) haben zwar die am 5. November 1992 vom Europarat verabschiedete und – bezogen auf die realen Auswirkungen für die jeweiligen Staatsnationen – relativ „harmlos“ bleibende „Europäische Charta der Regional- oder Minderheitensprachen“ unterzeichnet; ratifiziert und inkraft gesetzt wurde sie bis zur Stunde von beiden Staaten nicht.

Solange das Manko aufrecht ist, dass die „kleinen Völker“ respektive „kleinen Nationen“, als die sich nationale Minoritäten/Volksgruppen gerne nennen, weil sie sich als solche verstehen, in jenen Staaten, in denen sie daheim sind, der kollektiven Schutzrechte entbehren, so lange werden sie für diese ein nicht zu unterschätzender Unruhefaktor sein. Maßlos enttäuscht sind sie indes von der EU, von der sie sich in gewisser Weise „Erlösung“ erhoff(t)en. Denn abgesehen vielleicht von dem vergleichsweise kompetenzarmen „Ausschuss der Regionen der EU“, der allenfalls als Feigenblatt taugt, hat sich just das „supranationale Gebilde“ EU gänzlich ihrer Bedürfnisse entschlagen.

Schotten und Iren

Just im Gefolge des Brexit dürften sie sich daher neuerlich und umso vernehmlicher Gehör verschaffen. Die Schotten erstreben die Unabhängigkeit und den Verbleib in der EU. Mit einem weiteren, höchstwahrscheinlich erfolgreicheren Referendum ist zu rechnen. Und für die Nordiren scheint die Gelegenheit günstig, sich mit der Republik Irland zu vereinen. Sollte sich das brexit-geschwächte London gegen die manifesten Aufbegehrensmomente nördlich des Hadrianswalls und drüben in Ulster wehren, wogegen auch die Klammer United Kingdom (trotz großer Sympathie für die sie verkörpernde, aber nicht ewig lebende Königin) letztlich wenig Wirkung entfalten dürfte, so ist dort mit vernehmlichen Erschütterungen zu rechnen.

Im Jahr2013 hatte der „Südtiroler Schützenbund“ (SHB) zu einem großen Freiheitsfest nach Meran eingeladen. Mehr als 13.000 Menschen waren gekommen, darunter Delegationen zahlreicher

europäischer Volksgruppen. Auch die Schotten zeigten in Meran ihr Streben nach Eigenständigkeit und ihre Verbundenheit mit den nach Freiheit strebenden Südtirolern.

Die genannten Zentralstaaten müssen eine derartige Entwicklung jenseits des Kanals fürchten wie der Teufel das Weihwasser. Denn sie hätte Signalwirkung für nationale Minderheiten auf ihrem Territorium und/oder im Grenzraum zu Nachbarstaaten. Weder von der EU-Kommission, noch vom Rat sind indes Initiativen zu erwarten, welche auf einen längst überfälligen „EUropäischen Rechtsrahmen für nationale Minderheiten“ hinauszulaufen hätte. Und im Europaparlament würden – gesetzt den Fall, es käme dort dazu – die jeweiligen nationalstaatlichen Bremser in den Reihen von Sozialisten/Sozialdemokraten und EVP dafür sorgen, dass darauf gerichtete Versuche ins Leere liefen.

Katalanen und Basken

Basken auf dem Freiheitsfest in Meran

Was für Schotten und Nordiren gilt, gilt umso mehr für Katalanen und Basken. Nicht die Katalanen, die sich in – von Madrid nicht anerkannten – Referenden bisher am weitesten vorwagten, sondern die Basken waren die ersten, die – anfangs und über Jahre hin mit blutigen Anschlägen – die Trennung von

Spanien und den eigenen Staat zu erreichen hofften. Davon wäre naturgemäß auch Frankreich betroffen, denn jenseits der Pyrenäen, im Pays Basque (in baskischer Sprache „Iparralde“ = „Nordseite“), bekennen sich gut 100.000 Menschen zum baskischen Volk. Im Baskenland stellte Regierungschef Íñigo Urkullu – „Wir müssen auf die Ereignisse in Katalonien reagieren“ – 2015 seinen Plan „Euskadi Nación Europea“ vor. Er enthält das Recht auf Selbstbestimmung und sieht ein bindendes Referendum vor.

Auch die Katalanen hatten auf dem Freiheitsfest in Meran ein Bekenntnis zur Eigenständigkeit abgelegt und einen eigenen Informationsstand gestaltet.

Bretonen und Korsen

Die Medien der Grande Nation geben zwar vor, das Geschehen auf den britischen Inseln habe auf Separatisten in Frankreich keine Auswirkung. Dem steht der Augenschein entgegen. Insbesondere in der Bretagne verfolgt man die schottische Unabhängigkeitsbewegung sehr genau. Viele Bretonen begleiten die Entwicklung dort mit Sympathie. Wenngleich in der Bretagne das Verlangen nach Abspaltung von Frankreich wenig ausgeprägt ist, so hört man doch gar nicht so selten, das schottische Vorpreschen werde auch anderen Volksgruppen in Europa – nicht zuletzt den Bretonen selbst – mehr Gehör und politische Eigenständigkeit verschaffen. Immerhin und wohl nicht von ungefähr sind die aufmüpfigen Bretonen bei der von Präsident Hollande initiierten großen Gebietsreform – Reduktion der Zahl der (festländischen, nicht der

überseeischen) Regionen von 22 auf 13 – ungeschoren davongekommen.

Dasselbe gilt für die Korsen, wenngleich man auch die Insel Korsika, die nicht als Region, sondern als Gebietskörperschaft gilt, einer festländischen Verwaltungseinheit – etwa Provence-Alpes-Côte d'Azur – planerisch hätte zuschlagen können. Die Nationalpartei PNC (Partitu di a Nazione Corsa) tritt nicht unbedingt für die Unabhängigkeit Korsikas ein, was das Ziel bisweilen bombender Extremisten war/ist, verlangt aber mehr Selbständigkeit anstatt politischer Steuerung durch Paris. Im Elsass begnügt man sich hingegen offenbar mit einigen Zuständigkeiten in (sprach)kulturellen Angelegenheiten. Wenngleich nicht wenige Elsässer gegen die Verschmelzung ihrer Provinz mit Lothringen, der Champagne und den Ardennen zur Region Alsace-Champagne-Ardenne-Lorraine protestierten, welche vom 1. Oktober dieses Jahres an kurz „Région Grand Est" heißen wird.

Flamen und Wallonen

In Brüssel, wo oft die am weitesten wirksam werdenden Entscheidungen für die EU getroffen werden, scheint der Staat, dessen Hauptstadt es ist, stets unmittelbar vor seiner Auflösung zu stehen. Der Konflikt zwischen holländischsprachigen Flamen und französischsprachigen Wallonen in Belgien währt schon lange und ist seit zehn Jahren deutlich stärker geworden. Von den Flamen, die sich ökonomisch gegen die Alimentierung der „ärmeren" Wallonie wenden und zusehends für die Eigenstaatlichkeit eintreten, sprechen sich die wenigsten für den Erhalt des belgischen Zentralstaats aus. Die Deutschsprachige Gemeinschaft, ein von 80.000 Menschen bewohntes Gebilde mit politischer Selbstverwaltung, eigenem Parlament und Regierung, entstanden auf dem nach Ende des Ersten Weltkriegs abzutreten gewesenen Gebiet Eupen-Malmedy, gehört zwar territorial zur Wallonie, hält sich aber aus dem flämisch-wallonischen Konflikt

weitgehend heraus.

Ebenso wie 2013 auf das Meraner Freiheitsfest waren die Vlamen auch 2016 auf das Brunecker Freiheitsfest des „Südtiroler Schützenbundes“ (SSB) gekommen, welches wiederum von mehr als 13.000 Menschen besucht wurde.

Im Norden Italiens

Außerhalb des Landes werden die Unabhängigkeitsverlangen im Norden Italiens unterschätzt und medial weitgehend ausgeblendet. Die politische Klasse in Rom muss hingegen im Blick auf die möglichen Folgen des Brexit und angesichts wachsender regionaler Erosionserscheinungen eine Art „Domino-Effekt“ befürchten. Bestrebungen, sich von Italien zu lösen, gewannen letzthin besonders im Veneto an Boden. In einem Online-Referendum zum Thema Unabhängigkeit Venetiens, an dem sich seinerzeit 2,36 Millionen Wahlberechtigte (73 Prozent der Wählerschaft der Region) beteiligten, antworteten 89 Prozent auf die Frage „Willst Du, dass die Region Veneto eine unabhängige und souveräne Republik wird?“, mit einem klaren „Ja“.

Die Veneter hatten 2013 auf dem Meraner Freiheitsfest mit einer Bürgergarde in historischen Uniformen für die

Eigenständigkeit Venetiens demonstriert.

In unmittelbarer Nachbarschaft zum Veneto ergriff die Lega Nord in der Lombardei eine ähnliche Initiative. Die Schlacht um die Unabhängigkeit sei wieder aktuell, sagt daher Lega-Chef Matteo Salvini. Und fügte am Tag nach dem Brexit-Volksentscheid hinzu: *„Es lebe der Mut der freien Briten. Herz, Verstand und Stolz besiegen die Lügen, Drohungen und Erpressungen. Danke UK, jetzt kommen wir dran“.* Die Gegnerschaft zu seinen Bestrebungen sieht er in Rom und Brüssel. Rom macht er für hohe Steuern und Abgaben verantwortlich. Zudem spricht er sich für den Austritt Italiens aus der Euro-Zone aus.

Gegen Rom und Brüssel könne man nur gewinnen, wenn sich Lombardei, Piemont und Venetien zusammenschlössen, sagt Salvini. Die von seinem Stellvertreter Roberto Maroni geführte Mitte-Rechts-Koalition im lombardischen Regionalparlament verlangt die Umwandlung der Lombardei in eine Region mit Sonderautonomie, einen Status, den die Autonome Region Trentino-Alto Adige innehat, in welcher die Provinzen Trient und Bozen-Südtirol seit Ende des Zweiten Weltkriegs (zwangs)vereint sind.

Doch just diese „Privilegien“ sollen gemäß der (Staats- und Verfassungs-)Reform des italienischen Regierungschefs Matteo Renzi beseitigt werden, womit die bestehenden (Sonder-)Autonomien zwangsläufig gekappt würden. Ob die „Schutzklausel“, die Renzi den Südtirolern zugesichert hat, das Papier wert ist, auf dem sie – nicht eindeutig auslegbar – fixiert ist, muss sich erst noch erweisen.

giardino

Auch in Triest gibt es eine Bewegung, die nach Unabhängigkeit strebt

Die römischen Parlamentarier der seit Ende des Zweiten Weltkriegs zwischen Brenner und Salurner Klause dominanten Südtiroler Volkspartei (SVP) haben alle Warnrufe – der deutschtiroler Oppositionsparteien und selbst jene von ehedem langjährigen politischen Verantwortungsträgern der eigenen Partei – in den Wind geschlagen und dem Reformvorhaben zugestimmt, über die Italiener das im Herbst abstimmen sollen. Die SVP hat sich damit aus selbstgewähltem Koalitionszwang mit dem Südtiroler Ableger von Renzis Partito Democratico (PD) politisch eindeutig positioniert; eine Festlegung, die sie – als „Minderheiten-Partei“ – aus gutem Grund, nämlich der Äquidistanz zu allen italienischen Parteien, gut sechs Jahrzehnte nie traf.

Möglicherweise zeitigt das Experiment „Autonomiekonvent“, auf welches sich die SVP – wiederum, um ihrem Koalitionspartner PD in Bozen und dessen Vormann Renzi in Rom zu willfahren – eingelassen hat, noch fatalere Folgen. Dieser „Konvent“ soll die Vorgaben liefern, mit denen das Zweite Autonomiestatut des Jahres 1972, auf welchem die politischen, ökonomischen und sozialen Gestaltungsmöglichkeiten im Rahmen der selbstverwalteten Provinz Bozen-Südtirol fußen, den „veränderten Gegebenheiten“ angepasst werden soll.

Faktum ist indes, dass Italien die autonomen Befugnisse des ihm nach dem Ersten Weltkrieg zugeschlagenen südlichen Tiroler Landesteils seit dem mit der österreichisch-italienischen Streitbeilegungserklärung im völkerrechtlichen Sinne beendeten Südtirol-Konflikt 1992 mittels gesamtstaatlicher, d.h. römischer „Ausrichtungs- und Koordinierungsbefugnis“ und spürbarem Finanzmittelentzug, auf den sich die SVP einließ, sukzessive entwertete. Faktum ist zudem, dass die nicht zu leugnende, aber – wiederum wider Mahnungen von Opposition und

„Altpolitikern“ der Partei – von der jetzigen SVP-Führung ignorierte Gefahr besteht, dass die Ergebnisse des „Konvents“ in ein „Drittes Autonomiestatut“ münden, dessen politischer und – vor allem rechtlicher – Rahmen bei weitem hinter jenem des Zweiten zurückbleiben dürfte.

„Los von …“

Plakat auf dem Freiheitsfest des „Südtiroler Schützenbundes“ (SSB) in Bruneck 2016.

Angesichts dessen muss man sich nicht wundern, dass die Befürworter des „Los von Rom“ in Südtirol immer mehr Zulauf erhalten. Und sich, wie der in Bruneck veranstaltete „Unabhängigkeitstag“ erwies, mit den politischen Kräften jener Bewegungen verbünden, welche das „Los von London, Madrid, Paris, Brüssel …..“ für sich beanspruchen sowie die Gewährung und Ausübung des Selbstbestimmungsrechts verlangen.

Hätte sich die EU beizeiten auf eine vernünftige Politik zum Schutz der „alten“ Minderheiten eingelassen und einen verlässlichen kollektiven Rechtsrahmen zum Schutz der „kleinen Nationen“ und Volksgruppen geschaffen, so wären die zwischen

Hebriden und Stiefelabsatz dräuenden Fliehkräfte mutmaßlich nicht so stark angewachsen. Und erhielten auch nicht zusätzlichen Auftrieb vom britischen Exit.

Sieg über Italien durch Mut und Improvisation

Vor 150 Jahren: Österreich siegt zu Land und See über Italien

Als im Juni 1866 der Krieg zwischen Preußen und Österreich ausbrach, nützte Italien die Gunst der Stunde und erklärte Österreich ebenfalls schnell den Krieg. Am 24. Juni 1866 kam es zur Schlacht bei Custozza, in welcher die zahlenmäßig stärkere italienische Armee geschlagen wurde. Am 20. Juli 1866 unterlag die übermächtige italienische Flotte den Österreichern in der Seeschlacht bei Lissa.

Dass Österreich trotz dieser Siege im **Frieden von Wien am 3. Oktober 1866** letztlich **Venetien an das Königreich Italien** abtreten musste, lag daran, dass die Kräfte des österreichischen Heeres auf zwei Kriegsschauplätze verteilt und damit zersplittert gewesen waren. In der Schlacht bei Königgrätz gelang es daher nicht, das preußische Heer zu besiegen. Preußen aber hatte Italien für den Fall der Niederlage Österreichs zugesichert, dass Venetien an Italien fallen sollte und auch Frankreich hatte diesen Plan unterstützt und Druck auf Österreich ausgeübt.

Über die Seeschlacht bei Lissa haben der **„Andreas Hofer Bund**

Tirol“ (AHT) und der **„Südtiroler Heimatbund“ (SHB)** eine Darstellung aus der Feder des AHT-Obmannes Winfried Matuella veröffentlicht, die wir hier gerne auszugsweise wiedergeben:

150. Jahrestag der Seeschlacht von Lissa gegen die italienische Flotte

20. Juli 1866

Die Seeschlacht von Lissa. Die Österreicher rammen mit ihren Holzschiffen, die aber mit eisernen Rammspornen ausgerüstet waren, die hochmodernen italienischen Panzerschiffe. (Zeitgenössisches Gemälde im Heeresmuseum Wien)

Weil die Regierung bei der Marine gespart hatte, muss Admiral Tegetthoff die veralteten österreichischen Holzschiffe mit Eisenbahnschienen behelfsmäßig panzern. Trotzdem erringt er gegen die topmoderne italienische Panzerflotte einen

sensationellen Sieg.

Unter Kaiser Josef II. (dem Sohn Maria Theresias) kam es 1786 zur Gründung einer österreichischen, zunächst ziemlich überschaubaren Kriegsmarine. Als aber mit dem Frieden von Campoformio im Jahre 1797 Venedig, Istrien und Dalmatien in österreichischen Besitz kamen, kam die venezianische Flotte mit dazu. Somit besaß Österreich seit dem Ende des 18. Jahrhundert eine starke Mittelmeerflotte.

Die italienische Superflotte sollte triumphieren. Das junge Königreich hatte kurz nach seiner Gründung begonnen, eine massive Seestreitmacht aufzubauen, mit dem Ziel, die Österreicher längerfristig aus der Adria zu vertreiben

Daher verlangte die Propaganda nach einem grandiosen Sieg, einem Triumph, wie er eines neuen, stolzen Nationalstaates würdig war. Nach der schmachvollen Niederlage bei Custozza musste die Ehre der jungen Nation wieder hergestellt werden, der Gebietsgewinn wollte durch einen militärischen Sieg errungen sein. Wozu hatte Italien schließlich funkelnagelneue sündhaft teure Panzerschiffe angeschafft, die erst kürzlich in den besten Werften der Welt geschmiedet worden waren? Es waren gepanzerte Kolosse, ausgerüstet mit Geschützen aus Gusseisen, die „Affondatore“ etwa verfügte sogar über gepanzerte Drehtürme. Diese Statusflotte kreuzte auf italienischen Gewässern und erhielt nun den Befehl der Regierung, den österreichischen Marinestützpunkt Lissa, das „Gibraltar der Adria“ genannt, heute die kroatische Insel Vis, einzunehmen.

Von einer kompletten Panzerflotte wie jene Italiens konnte Österreichs Marine zur träumen. Statt neuer Schiffe hatte es in Österreich Sparpakete gegeben.

Sparpaket statt neuer Panzerflotte

für die Marine

Der Vizeadmiral und Kommandant der österreichischen Kriegsmarine Wilhelm von **Tegetthoff** (1827 – 1871) hatte gerade einmal sieben Panzerschiffe zur Verfügung, und diese waren aus Spargründen mangelhaft ausgerüstet. Im Vergleich zu jenen Italiens. Das österreichische Kriegsministerium hatte zwar bei Krupp moderne Geschütze bestell, um die Flotte aufzurüsten, aber der preußisch – österreichische Krieg hatte die Auslieferung verhindert. Teggetthof ließ die veralteten Schiffe mit Eisenbahnschienen, Eisenplatten und Ketten notdürftig panzern – „schwimmende Bügeleisen“ wurden diese Schiffe genannt.

Mit der Führung der italienischen Flotte war Admiral Graf Carlo Persano betraut. Persano war früher Marineminister gewesen, und genaugenommen war er mehr Politiker als Militär. Überheblich war er auch noch: Als Admiral Persano am 20. Juli 1866 um 10.00 Uhr vor Lissa auf die österreichische Flotte traf, bezeichnete er die Österreicher noch verächtlich als „pescatori“, als Fischer.

Es wird so lange gerammt, bis einer untergeht

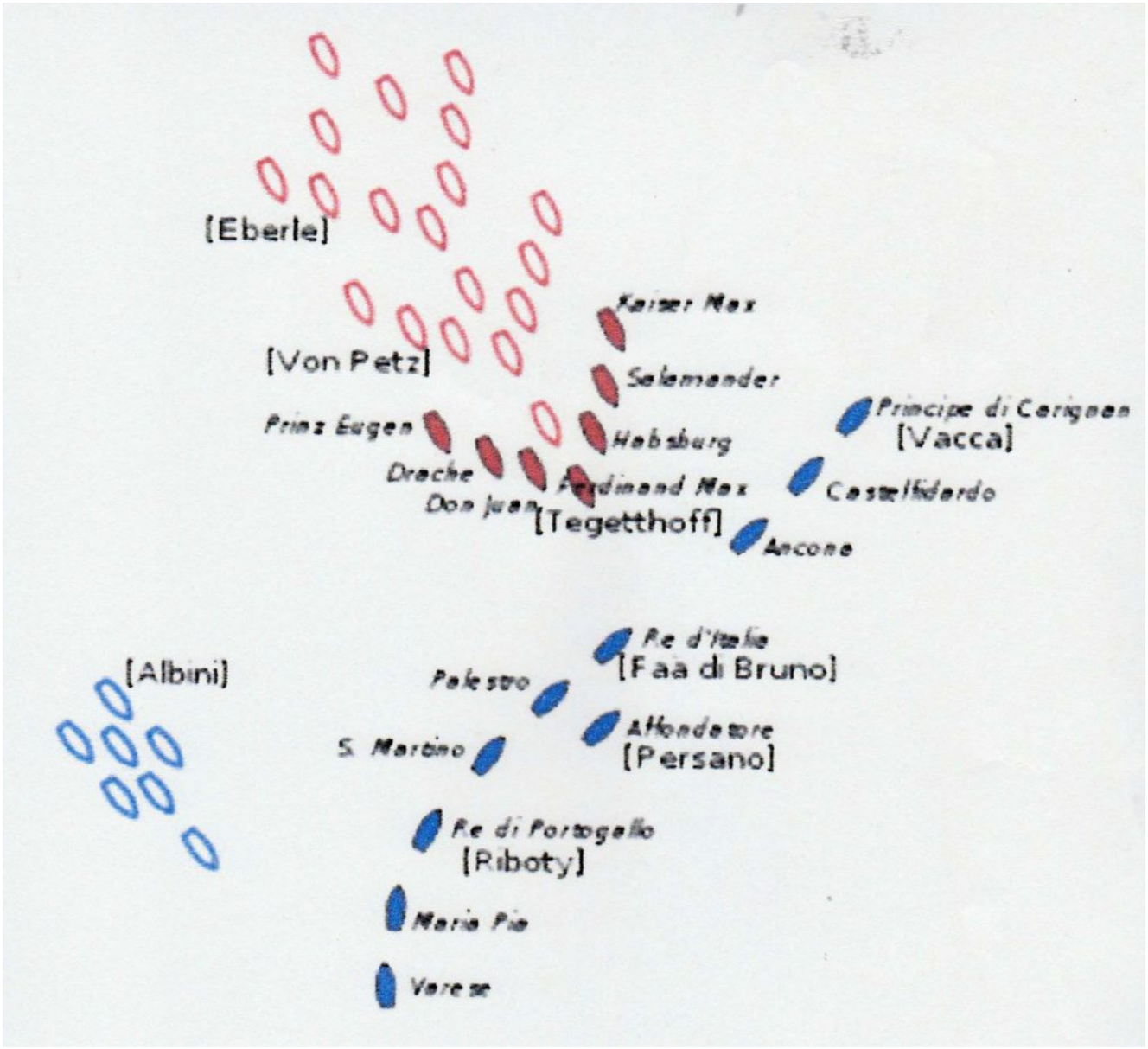

Admiral Tegetthoff führt seine Flotte auf Rammkurs.

Aber die „Fischer“ überraschten die Italiener mit einer Technik, mit der Persano nicht rechnet. Weil Admiral Tegetthoff weiß, dass seine schlecht gepanzerten Flotte bei einem Artillerieduell gegen die modernen italienischen Geschütze keinerlei Chance hat, greift er die italienische Panzerflotte mit der Taktik antiker Galeeren an – nach dem Motto: Es wird gerammt, bis einer untergeht.

Der unerschrockene Admiral Tegetthoff auf seiner Kommandobrücke während des Rammstoßes.

Dabei gelingt Tegetthoff der sensationelle Erfolg: Als sich das gegnerische Flaggenschiff, die „Re d´ Italia“ mit seiner

Breitseite zeigt, beschleunigt Österreichs „Ferdinand Max“ auf volle Geschwindigkeit und schlägt eine mehrere Meter breite Bresche in das italienische Schiff. Binnen weniger Minuten geht das brandneue moderne Prachtstück mit über 390 Mann Besatzung unter. Als den Italienern auch noch ein weiteres Panzerschiff explodiert, weil dessen Pulverkammer in Brand gerät, tritt die topmoderne italienische Marine den Rückzug an – und die schlecht ausgerüstete Marine fährt einen **sensationellen Sieg ein.**

(Ing. Winfried Matuella Obmann des Andreas Hofer – Bundes Tirol 19. Juli 2016)

Wir danke dem „Andreas Hofer Bund Tirol“ für diesen Beitrag.